ANO 33.º SEXTA-FEIRA, 19 DE JUNHO DE 1953 N.º 10.971

Diario de Lisbôa

DIRECTOR — JOAQUIM MANSO
DIRECTOR-ADJUNTO — NORBERTO LOPES

TELEFONES: 20271, 20272 e 20273
ENDEREÇO TELEGRÁFICO: *DIBOA*
REDACÇÃO, COMPOSIÇÃO E IMPRESSÃO RUA LUZ SORIANO, 44 a 48 — LISBOA
PROPRIEDADE DA RENASCENÇA GRÁFICA ADMINISTRAÇÃO — RUA DA ROSA, 57, 2.º
EDITOR — J. CHRISOSTOMO DE SÁ
NUMERO AVULSO: 80 CENTAVOS

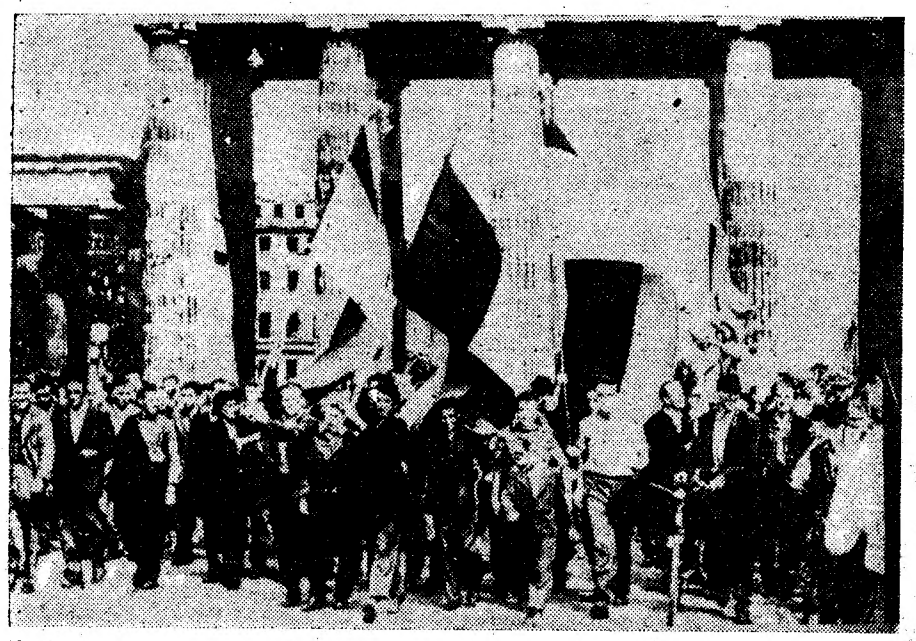

Um aspecto das manifestações em Berlim, vendo-se um grupo com bandeiras ao atravessar a famosa porta de Brandenburg

Os comandantes militares
dos sectores ocidentais de Berlim
protestaram junto dos Russos
contra os actos de violência praticados

BERLIM, 18—Os comandantes militares dos sectores ocidentais de Berlim enviaram uma nota ao representante da comissão de fiscalização soviética em Berlim para protestar «contra o recurso inconsiderado á força militar» nas recentes manifestações em Berlim-Leste, «contra as medidas arbitrárias de suspensão do tráfego entre os sectores e da livre circulação em Berlim». Os comandantes ocidentais protestam também contra a execução do primeiro condenado no sector oriental por participação nas manifestações, o qual habitava no sector francês, pedem que sejam levantadas as restrições rigorosas impostas e que se restabeleça a liberdade de circulação na cidade.

A nota diz: «Condenamos o recurso irresponsável á força militar, que teve como resultado a morte ou ferimentos graves de numero considerável de cidadãos de Berlim, incluindo alguns dos nossos próprios sectores. Desmentimos formalmente que Willi Goettling, executado depois de uma farsa de justiça, fosse um agente provocador, sob as ordens do serviço de informações de uma potência estrangeira. A sua condenação á morte e a sua execução, com um pretexto futil, parece-nos ser um acto de brutalidade que chocará a consciência do Mundo».—(F. P. e R.).

mação da lei marcial no Leste de Berlim e a comunicação da execução de Goettling.—(F. P. e R.).

O estado de prevenção alargado a toda a zona soviética

BERLIM, 19—Segundo noticias recebidas de várias origens, o estado de prevenção teria sido proclamado não

(Continua na ultima página)

Continua a libertação
dos prisioneiros não-comunistas
à ordem do presidente *Syngman Rhee*

SEOUL, 19.—Apesar da oposição das autoridades americanas, o Governo da Coreia do Sul continuou durante toda a noite e esta manhã a libertar todos os prisioneiros anti-comunistas que se encontravam nos diversos campos de concentração.

Segundo as primeiras informações chegadas a Seoul, esta manhã, os guardas sul-coreanos libertaram 1.400 prisioneiros do campo de Ko Yong. A Polícia militar americana tentou em vão intervir. Uns 40 prisioneiros foram mortos ou feridos e outros 40 teriam sido recapturados. Por outro lado, sabe-se que os guardas sul-coreanos abri-

(Continua na ultima página)

VIAGEM Á «CORTINA DE FERRO»

A economia da Austria

Talvez o leitor se sentisse mais cativado se insistissemos na crónica dos encantos paisagísticos da Áustria, na atracção dominadora da sua capital, na opulência do seu património artístico, no pitoresco dos costumes da sua população, na graça delicada das suas mulheres—temas cada um deles, só por si, inegávelmente sugestivo para quem lê e para quem pretende arrumar ideias sobre observações que fez. A verdade, porém, é que não era bem essa a razão desta visita de duas semanas á Áustria, que tomou como ponto de partida o Congresso da Câmara de Comércio Internacional e que teve, digamos, como recheio o estudo e consideração de motivos quase exclusivamente de ordem económica.

Por certo, tendo a Áustria a pesar-lhe na livre existência um conjunto de limitações políticas e um fardo de dificuldades de ordem económica—o «déficit» do seu comércio externo foi ainda de 1.198 biliões de xelins austríacos, podendo anotar-se, para os menos versados, que o xelim tem curso bastante aproximado do valor do nossó escudo—compreende-se que seja essa a razão dominante das suas preocupações e que sejam esses os problemas que mais lhe interessa oferecer á meditação do estrangeiro. Poderia responder-se a isto—se quisessemos puxar a braza á sardinha da nossa curiosidade pessoal mais

JOSÉ RIBEIRO DOS SANTOS

(Continua na 3.ª página)

Assistiram três ministros
ao acto da inauguração
da Central Receptora Naval de Algés

Precedeu-se hoje á cerimónia da inauguração oficial da Central Receptora Naval de Algés, que substitui as velhas instalações do Posto Receptor do Gravato e que, em conjunto com a Central Transmissora Naval de Monsanto e com a Terminal Telegráfica do Ministério da Marinha, constitui a Estação Rádio Naval Comandante Nunes Ribeiro.

Ao acto assistiram os srs.: almirante Américo Tomás, engenheiro José Frederico Ulrich e comandante Sarmento Rodrigues, ministros da Marinha, das Obras Publicas e do Ultramar; almirantes Pereira da Fonseca, comandante-geral da Armada, Alves Leite, superintendente dos Serviços da Armada, e João Fialho, director-geral de Marinha; comodoro Flaeschen de Mendonça, comandante do Corpo de Marinheiros; capitão de fragata Ramos Pereira e capitão-tenente Almeida Graça, director e subdirector dos Serviços de Electricidade e Comunicações da Armada; capitão-de-mar-e-guerra Sousa Uva, presidente da Comissão Administrativa das Novas Instalações da Marinha; capitão-de-mar-e-guerra engenreiro Taborda Ferreira, inspector da Construção Naval; capitães de fragata Silva Puppe, director do Serviço de Submersíveis, Chaves Ubach, director do Serviço de Fa-

(Continua na página central)

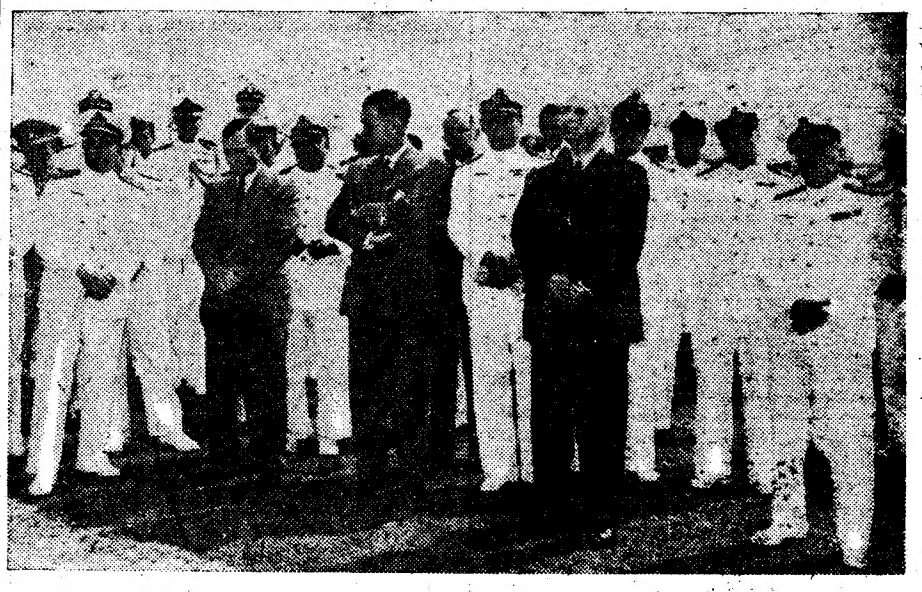

Os ministros do Ultramar, das Obras Publicas e da Marinha, rodeados de oficiais generais, no momento da inauguração

VIAGEM NA ITÁLIA

O diabolico Picasso
Um escandalo nos jardins Borghese
— por **Artur Portela**

FLORENÇA, 16 — *(Por via aérea)* — Talvez se extranhe que seja nesta linda cidade do Arno, a imaculada Beatrice, de Dante, onde cada recanto é uma evocação de beleza, em que a «Divina Comédia», em versos de eternidade, nos fala a cada instante sob o resplendor azul deste ceu doce e aveludado, entre os frescos de um Fra Angélico, que espiritualizam a vida para além de tudo quanto ela nos pode dar, e a graça donairosa e gracil das madonas e querubins de Lucca della Robia,—que escrevo sobre um diabólico Picasso, que depois das eleições é a nota mais sensacional e estridente da Cidade Eterna.

Mas que ninguém se admire. E' exactamente pelo contraste entre esta fina e delicada Firenze de alabastro, onde se vêem ainda a nudez gloriosa da bela Simonetta, amante de um Medicis, que Boticelli pintou; as tranças flamejantes de sol e o colo alto de espuma de Bianca Cappello; o amigo lirico e apaixonante da Laura, de Petrarca, em cujas linhas do corpo maravilhoso modelou os catorze versos do primeiro soneto (O «dolce still nuovo»),

(Continua na página seguinte)

A RECEITA DAS TRIBUNAS
nas festas da Coroação

LONDRES, 19.—Os lugares de luxo destinados aos estrangeiros para o grande desfile da Coroação representaram um bom negócio para o Governo britanico. Sir David Eccles, ministro das Obras Publicas, declarou que as tribunas levantadas á volta de Apsley House, em Hyde Park Corner, cujos lugares tinham sido vendidos pelo Governo aos preços de 10, 15, 20 e 35 libras, deram uma receita de 22.150 libras. O custo da construção das tribunas foi de 12.500 libras. O lucro liquido foi por conseguinte de perto de 10.000 libras.—(F. P.).

O ATRASO DA RUSSIA
em armamentos atómicos

NOVA YORK, 19—A Russia está atrasada quatro anos em relação aos Estados Unidos, em armamentos atómicos—escreve na revista «Foreign Affairs» o dr. J. Robert Oppenheimer, antigo presidente do Comité Consultivo da Comissão de Energia Atómica dos Estados Unidos. Acrescentou que armas atómicas tinham sido incorporadas nos planos para a defesa da Europa, em muitas missões tácticas, incluindo as campanhas anti-submarina e aérea.—(R.).

PEQUENAS NOTICIAS

PELA POLICIA

ABUSOS DE CONFIANÇA.—A firma Matias Granjo Ld.ª, com sede na R. José Duro, 31 (ao Bairro Alvalade), queixou-se na Policia Judiciária contra um individuo, cujo nome indicou, a quem confiou mercadorias no valor de 23 contos, em consignação. O individuo vendeu as mercadorias, gastou o dinheiro em seu proveito e não prestou contas.

—O sr. João da Silva Barral queixou-se á Policia Judiciária contra um individuo que o lesou em cerca de 19 contos, importancia relativa a cabazes de queijo que foram confiados a essa pessoa.

PELOS HOSPITAIS

ACIDENTE NO TRABALHO—O carpinteiro António Borges Ribeiro, de 22 anos, residente na Rua Conselheiro Arantes Pedroso, 51, r/c., caiu dum andaime na Estufa Fria, no Parque Eduardo VII, onde trabalhava. Deu entrada, em estado grave na sala de observações do Hospital de S. José.

PRESO QUE ADOECE—António Duarte Rodrigues, o «Mota», de 33 anos, estucador, deu entrada na sala de observações do Hospital de S. José, por ter adoecido na brigada de trabalho prisional de Portalegre.

INCÊNDIO

Esta madrugada, manifestou-se incêndio na Rua de S. Nicolau n.º 41, 1.º, ali comparecendo os Sapadores Bombeiros que, sob a direcção do chefe Simões; dominaram o sinistro com o emprego de uma agulheta de nevoeiro e cortes de machado. Provocou o incêndio a má construção da chaminé de uma confeitaria instalada no andar inferior, e que ficou interdita. No andar onde se manifestou o fogo, porém, estão instalados os escritórios dos Produtos Texteis, Ld.ª, ali ardendo soalho e vigamento.

ALMOÇO DE HOMENAGEM

No dia 23, o guitarrista e cantador António Balbino parte para S. Paulo, onde fixará residência, oferecendo-lhe os seus amigos, depois de amanhã, um almoço de despedida num restaurante tipico. As inscrições podem fazer-se pelo telefone 34338.

CORPOS ADMINISTRATIVOS

Amanhã, ás 21 horas, tomam posse os novos corpos-gerentes do Nucleo dos Antigos Alunos da Escola Comercial Ferreira Borges, a que preside o sr. Armindo de Jesus Abrantes.

SERÃO CULTURAL

Amanhã, ás 21 e 45 horas, no salão da Ford Lusitana, haverá um serão recreativo, a cargo da F. N. A. T. dedicado ao pessoal daquela organização industrial, para festejar o cinquentenário da Ford Motor Company.

NOTICIAS DE S. TOMÉ

S. TOMÉ, Junho *(Por via aérea)*.—A cobrança das receitas da Província continua a fazer-se regularmente e até a exceder as respectivas previsões.

Durante o mês de Maio, a Alfandega de S. Tomé cobrou um total de 7.277 contos. A' conta do mês de Junho, e até ao dia 3, já tinham sido cobrados naquele departamento 1.517 contos, sendo 643 para a Fazenda Nacional, 161 para a Camara Municipal e para o Fundo e Capital de Fomento e Povoamento, respectivamente 214 e 496 contos.

Por seu lado, o Conselho Regulador do Comércio também cobrou durante o mês de Maio diversas receitas que totalizaram 126 contos, sendo a principal a de taxas de licença de importação que atingiu 101 contos.

—Vai ser publicada na província a lei n.º 2.062, que estabelece novo regime sobre a maior valia da exportação das províncias ultramarinas.

—Durante o mês de Maio, e por conta do orçamento vigente, a Camara Municipal cobrou 572 contos de diversas receitas. As despesas pagas nesse mesmo mês atingiram o total de 620 contos.—(E.).

IMPRENSA

«O Benfica»

Estiveram ontem á tarde, no «Diário de Lisboa», os srs. dr. Paulino Gomes Junior, director de «O Benfica», e Carlos Octávio de Almeida que vieram agradecer ao sr. dr. Joaquim Manso o artigo «O Nosso Tempo», que, a seu pedido, escreveu para o ultimo numero do referido semanário.

Sensibilizado com a lão gentil atenção, o nosso director disse-lhes que teria sempre muito prazer em ajudar quantos, entre nós, trabalham a favor do desportismo nacional.

Fogo na Covilhã

COVILHÃ, 19 — (Pelo telefone)—Esta manhã, cerca das 7 horas, na freguesia de Boidobra, situada a 5 quilómetros desta cidade, declarou-se incêndio num prédio habitado pela sr.ª D. Maria de Jesus Nascimento, e pelo sr. Alberto Rabastinha e familia.

As chamas destruiram parte do interior do edificio, bem como várias roupas e mobiliário, que só em parte estavam cobertas pelo seguro. Os bombeiros, com o emprego de duas agulhetas, evitaram que os prejuizos fossem totais.

AS TEMPERATURAS DE HOJE

Temperaturas extremas registadas hoje, em Lisboa, até ás 15 horas: *maxima, 22º,4; minima, 12º,4*. No mesmo dia do ano passado: *maxima, 26º,3; minima, 14,4*.

Cesar Giron

Cesar Giron vem novamente a Portugal. A que praça?

Viagem na Itália

(Continuação da página anterior)

que sinto a maligna volupia de dizer, ainda que de fugida, as minhas impressões sobre a exposição retrospectiva que Picasso tem aberta, há cerca de um mês, em Roma, no palácio de Arte Moderna, com profusa cópia de cartazes por toda a cidade, em que o seu nome se destaca, como num coruscante reclamo eléctrico, porque o desenho ornamental é tão estravagante como alucinante, que de modo algum o podemos descrever.

Picasso apresenta a sua vida artistica através da sua variada obra de pintor ceramista, escultor e desenhista, e ainda algumas fotografias capitais de quadros já hoje consagrados nos museus de todo o Mundo.

Quem deseja saber, nas verdes e repousantes perspectivas dos jardins Borghese, onde é o certame, tem de se dirigir primeiro ao Zoo, o mesmo de grades altas e leões e proboscidios de gesso, onde Vittorio de Sica, no filme «Bom dia, Elefante» quis entregar o paquiderme que certo principe oriental um belo dia lhe enviou do fabuloso reino de Nepal, ao pobre professor primário, como lembrança da sua pitoresca excursão no forum do grande César.

O guarda, com ironia visivel, indica a «gaiola».

—E' mais em baixo!

De facto, o «gorila» do cubismo surge, na pinacoteca moderna, como um dos melhores negócios de liras dos ultimos tempos. Enquanto para ver o museu se pagam, apenas, cem, e, enfim, se encontram alguns oásis de beleza, nesta hodierna pintura italiana, que tão mal imita a francesa, esquecida a lição dos mestres opulentos ou geniais da Renascença, pela feira de amostras de Picasso há que pagar, concretamente, o dobro, se é que o visitante tentado pela superabundancia da bibliografia do Espanhol, reproduções em tamanho grande e pequeno dos quadros mais excêntricos, não compra, também, algum postalzinho cromático, onde uma mulher teratológicamente apresenta narizes, puxou o queixo para a cabeça, ou deixou cair os olhos no ventre, tudo desossado, terminante, medonho, num auto-plágio manifesto que, pelo abuso da fórmula, fatiga, se é que não se repele desdenhosamente—questão de sensibilidade!

Que o diabólico Picasso era, ou foi, um enorme artista, não há duvida! Ele sentiu a arte, a beleza, a vida, tirou delas emoções supremas, deu-lhes mesmo um novo conteudo de expressão plástica. Já não falo nos nus harmoniosos, harpas divinas de corpos, onde havia uma inocência paradisiaca de flor, dos clássicos periodos azul e cor-de-rosa.

Goya, por vezes, espreita, hilariante, grotesco, atrás dos seus arlequins vencidos. Mas outros, e é essa a nota profunda de humanidade—exprime-se, corrosiva e patética, a tragédia do palhaço, fácil instrumento do riso das multidões do circo, que chora para dentro, humilhado, enrodilhado como um pobre boneco de Podrecca.

Eis o monstro, o Quasimodo, que será, sempre, pirandelicamente, o trejeito alvar, a máscara de zarcão, o esgare da loucura—e nunca a vida o sorriso, a naturalidade—a verdade dele próprio. Onde estás tu, Colombine, para enxugar com o teu lenço de rendas o drama contraditório da personalidade do unico artista que não pode jogar com o clássico paradoxo de Diderot?

Mas outras obras que tem Picasso surpreendem e são pouco conhecidas em Portugal, nem sequer referenciadas pelos cronistas que vêm a Itália, embora as reputemos capitais. São as que constituem a sua teoria de meninos, a óleo, em que há uma nitida influência do visualismo pontilista de Monet, e também, involuntáriamente, pelas atitudes, o quer que seja de velazquenho, numa caldeação em que os dois grandes mestres nos surgem torturados, fundidos por um talento impressivo, gravativo e, sobretudo, enternecido.

Quem é o modelo do principezinho tamanino de seis a oito anos, que ora nos surge vestido de toureiro, com todas as galas policromas, ora de *clown*, numa graciosa mascarada, mas sempre de olhos interrogativos, negros, suspensos, em que a alma timorata aflora, como que surpresa de ser um espectáculo, ou de ver a sua imagem física reproduzida no espelho inconfidente da tela?

O filho de Picasso! Um mistério de ternura, uma perturbação de amor deram, afinal, ao artista (quanto a nós), as suas melhores obras! Essa criança, retratada com obsessão, e sempre na mesma idade, pode, de facto, recriar, reinventar, naquelas telas todo o seu passado! Está ali viva, intemporal, revivendo os sonhos das grandes personagens sugeridas pela fantasia da sua imaginação infantil—e que um pai pródigo pintou com tintas que não andam nas outras paletas.

Eis, porventura, o momento crucial, vertiginoso de emoção, de sinceridade angelical, do diabólico Picasso—a sua pintura intima, densa de dramatismo e de confidência! Dir-se-ia que reproduzindo essa criança, ele lutava contra a morte. Antes que ela venha quero imortalizar a sua figura. E assim foi graças á arte!

Evidentemente, aqui e ali, encontram-se desenhos magistrais, daqueles que só uma mão poderosa, galvanizadora, em poucos traços pode reproduzir a substancia, a euritmia, o segredo harmonioso de um corpo.

Algumas máscaras de linhas que, no vago, se completam, porque a ideia nascente lhes deu um impulso vigoroso e potente. Certa tela, «A Familia», de uma simplicidade e a tenuidade quase de fresco, na qual o que não está, o irrevelado, sugere a miséria, o abandono, o desalento. Chamar, porém, á confusa «Guernica», inspirada na guerra civil de Espanha, uma obra-prima, parece-nos demasiado.

Por ter encontrado no touro de ardor leonino, arremetendo, o símbolo do seu país? Não é uma novidade! Então, vamos para outro, de grandes porporções, em que há figuras espectrais, armas sinistras que rebrilham na sombra, vultos e mãos descarnadas. O rumor do massacre ficou na pintura. Nesse adivinha-se mais nitidamente pelo trágico da composição, o unamunesco castelhano, já velho, prègando em Salamanca contra o banho de fogo e de metralha, a que a Espanha fora, então, sujeita. Não lhe sobreviveu! Como Garcia de Lorca, de resto.

O grosso do certame é constituido por grotescos. Picasso quis renovar a fauna humana mas não o conseguiu. Adivinha-se o seu rictus demolidor, naquele anarquismo morfológico, desconexo, anti-humano, que não chega a criar o espectral. Nessas centenas de quadros há, apenas, a ansia de «épater Paris», podre de sensações, onde agora se dança, de tarde, á luz meridiana do Sol, escandalosamente, em trajo de banho, nos cais do Sena, e as existencialistas, sujas, a tresandar porcaria, atam os cabelos com atacadores das botas, repudiando todas as graças do sexo, por mal dos nossos pecados.

Não é um delírio. E' uma especulação picassiana dos abortos repelentes, da cefaleia estética, de um gigantismo disforme, em que tudo é arbitrário e inverosimil. Pergunta: *E é isto? E aquilo?* Uma mulher macrocéfala ou o cerbero de três cabeças? Não há maneira de ajustar aos quadros uma forma conhecida, real ou sobrenatural!

Algumas esculturas, entre outras, a de um orangotango e de uma cabra, que são as mulheres. O mestre cubista conseguiu dar-lhes interesse alterando-lhes as formas. A rotundidade dos animais ressalta, pelo contraste, ilógica, de sorte que a estilização de algumas linhas caracteristicas como que esboça novos tipos darwinescos, porventura, da época do plioceno.

Quanto ás ceramicas, a não ser algumas com figurinhas de estilo etrusco, são o que se pode considerar, portuguêsmente, autênticos mamarrachos, sem elegancia decorativa ou construtiva.

Picasso, que é um negociante de arte, apesar da desvalorização da lira, deve levar desta exposição alguns bons milhões. Roma sorriu, e foi mais uma vez ao Capitólio contemplar a maravilhosa estátua de Marco Aurélio.

Daqui a vinte séculos, na sua imortalidade do bronze, ela será sempre serena e gloriosa, resplandecente, de beleza moral, enquanto o falso Picasso—há que o distinguir do verdadeiro—não passará de uma anedota desta época, em que os deuses de pedra, afinal, foram substituidos por ídolos de papelão. Não seria melhor o plástico? Pelo menos, sempre reluz!

ARTUR PORTÊLA

Sinta-se fresca o dia inteiro com

Sno-Mist

Tentou matar o marido

BRAGA, 18 — Em casa de seus sogros, residentes em S. Martinho de Dume, encontra-se, há tempos, em gozo de licença, o segundo cabo da G. N. R. José Rodrigues, casado com Francisca de Oliveira. Há dias, sentiu-se indisposto, verificando-se que sofrera forte intoxicação. O comando daquela corporação iniciou, então, investigações, concluindo que foi a mulher da vitima quem havia ministrado sulfato de cobre no seu café, com o intuito de envenenar o marido. A criminosa confessou o crime e deu entrada na cadeia sem fiança. Entretanto, vai-lhe ser feito exame ás faculdades mentais, pois admite-se que sofra de perturbações nervosas.

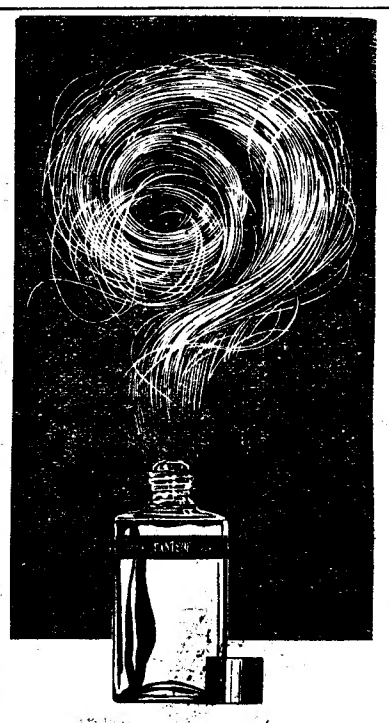

detém a queda dos cabelos
elimina a caspa
evita o embranquecimento precoce

PRIMEIRA LOÇÃO VITAMINADA

Pantène S. A., BALE

PANTÈNE

A Austria paga

50 milhões de dolares por ano

pelo preço da ocupação estrangeira

(Continuação da 1.ª página)

imediata—que a paisagem e outros inegáveis valores de atracção também são susceptíveis de ser convertidos em divisas, através da industria do turismo, para o que a Áustria tem condições naturais verdadeiramente extraordinárias e para que está excelentemente apetrechada com a existência de uma invejável rede de comunicações e de excelentes estabelecimentos de hotelaria. Era fácil e, para alguns dos leitores, porventura, mais atraente, mas para isso teriamos de falar simplesmente pela rama, através de uma observação que procurou ser atenta, mas não pôde deixar de ser superficial—e seriamos forçados a pôr de parte alguns aspectos da vida do país a respeito dos quais tivemos oportunidade de documentar por observação mais minuciosa, as nossas impressões.

A água e a floresta

Pode até dizer-se desde já que as primeiras impressões são muitas vezes as verdadeiras. A Áustria não engana. Logo de entrada, a imagem geográfica nos desvenda o segredo de dois aspectos fundamentais do condicionalismo do país: a água e a floresta. A água vale simultaneamente como via de transito, como fonte de energia, como valorização da terra; a floresta é o mais evidente sinal da riqueza agrícola do país e é, também, o ponto de partida, a matéria-prima de uma das principais industrias de exportação. Os dois elementos—tão constantemente associados na expressão visual da paisagem—correm a par e completam-se, porque um e outro são dependentes do clima e simultaneamente em certa medida o condicionam.

Não há na Áustria, onde quer que a cruzemos, o tom avermelhado ou barrento da paisagem que se vê, por exemplo, em Portugal e em Espanha. As condições climatérias fazem-se sentir em termos diferentes, que possibilitam um tom geral de verde que se desdobra numa grande variedade de culturas, desde os terrenos de pasto ás grandes florestas, que se vêem um pouco por toda a parte, assinalando a vizinhança das cidades ou vestindo as gigantescas encostas. Uma nota de estatística revela a medida da sua importancia: 36,8 por cento da área agrícola do país é de cobertura florestal, cujo aproveitamento é de apontar ao mesmo tempo como valor de exportação e como base de algumas industrias, entre as quais a do papel: no ano passado, a Áustria produziu mais de 9 milhões de metros cubicos de madeira, e exportou mais de milhão e meio de toneladas de madeira em bruto e produtos manufacturados, com um valor superior a 2.300 milhões de xelins; e produziu mais 573 mil toneladas de papel e pastas, de que exportou mais de 234 mil, pelo valor de 1.120 milhões de xelins. Os dois totais reunidos—madeira e papel, que naquela tem a sua principal matéria-prima—perfazem perto de 4 mil milhões, o que constitui a maior rubrica no comércio de exportação do país, cujo numero global, em relação ao ano passado, foi de 10.803 milhões.

Isto documenta, afinal, a realidade da sugestão visual: quando o quadro geográfico do país nos prende pelo seu encanto, é ainda nele que teremos de nos fixar para avaliar a sua mais justa expressão económica.

Valores de exportação

Depois (e antes...)—a água. Ela corre a oferecer-se de toda a parte. Longos cursos navegáveis são um valor permanente, que se renova sem fadiga e cujo ímpeto, captado e aproveitado, se transforma em energia eléctrica que chega para todas as necessidades do país—e até para exportar! Pode citar-se que a produção total de energia hidroeléctrica é de 8.032 milhões de quilovátios-hora por ano, dos quais 1.060 milhões são enviados para o estrangeiro, estando avaliada em 40 biliões a capacidade de aproveitamento anual de todos os recursos hidráulicos do país. E, para documentar a medida e a eficiência do esforço desenvolvido no sentido do aproveitamento desses recursos naturais, bastará lembrar que sendo, em 1938, de 3 biliões o total da produção, ele era, em 1945, ano do fim da guerra, de 3,2, para logo subir sucessivamente para 3,8 em 1946; para 4,1 em 1947; para 5,3 em 1948; para 5,5 em 1949; para 6,4 em 1950; para 7,4 em 1951; e para 8 biliões no ano passado. Os transportes são, naturalmente, eléctricos; as industrias são altamente beneficiadas pela facilidade; nos próprios meios rurais a energia eléctrica é um valor ao alcance de toda a gente.

Entre outros valores de exportação da Áustria avulta o minério de ferro, algum de alta qualidade, como o das minas da Estíria, onde o mineral chega a atingir 45 por cento de teor de ferro, além de 3 por cento de manganés e de vestígios de fósforo e de enxofre. É do mais valioso que se conhece na Europa. No ano de 1952, a extracção total de ferro foi superior a dois milhões e meio de toneladas, de que se produziram ferro bruto e aço em quantidade superior a um milhão, sendo de 2.312 milhões de xelins o valor das quantidades exportadas.

Os texteis figuram, a seguir, no quadro dos valores de exportação, representados

A imagem do trabalho é uma das constantes da Áustria

por mais de um bilião de xelins, por 27 mil toneladas vendidas no estrangeiro de 92 mil produzidas.

Têm ainda uma importancia que merece referência os numeros referentes á produção e exportação de magnesite, que vale como elemento activo considerado essencial na balança comercial do país; do aluminio, que já atingiu as 30 mil toneladas; e de metais não ferrosos, designadamente o chumbo, o zinco e o cobre.

Finalmente, o petróleo, de que está feito o cálculo de uma produção de 2,8 milhões de toneladas. Nas estatísticas do comércio da Áustria, porém, o petróleo aparece apontado com a indicação de «capacidade económica actualmente não disponível». Isto quer dizer que a exploração não foi ainda restituida ao país, estando confiada a uma das potências de ocupação—neste caso a Russia—por as respectivas instalações terem sido classificadas como «bens alemães». A situação resulta de uma das cláusulas do acordo de Potsdam, subscrito pelos «Quatro Grandes».

O custo da ocupação

Estes recursos são de uma evidência que fala por si. Aliás, a política da sua valorização é praticada com um método calculado que se documenta na sua linha evolutiva e que é manifesta garantia das condições de reconstituição económica do país. Mas a Áustria não tem tudo. Faltam-lhe, por exemplo, produtos alimentares, de que é compradora em grande escala no estrangeiro.

Os Estados Unidos, que em 1950 e 51 figuravam no primeiro lugar dos fornecedores, desceram no ano passado para a quarta posição, com cerca de uma quarta parte do ano anterior e a seguir á Alemanha Ocidental, a Grã-Bretanha e a Itália. E registe-se que Portugal—que há dois anos fornecera á Áustria produtos no valor de 230 milhões de xelins e comprara 201 milhões—desapareceu, no ano passado, da lista dos principais clientes da Áustria.

Lembre-se um certo paralelismo de dados geográficos (superficie e população) entre a Áustria e Portugal: 7 milhões de habitantes para uma área de 84 mil quilómetros quadrados. A nota mais saliente é a da desproporção entre o país e a sua capital, pois Viena, com mais de milhão e meio de habitantes (1.800.000) guarda nos seus limites mais de 25 por cento do total da população austríaca.

O auxílio externo (americano) tem permitido que os recursos financeiros do país sejam sucessivamente investidos no aproveitamento e valorização das condições económicas naturais. Está claro que a ocupação custa dinheiro—e não tão pouco que esse custo não se traduza por qualquer coisa como 50 milhões de dólares por ano. É um fardo terrível, por certo, no orçamento de um pequeno país—e disso se queixam justamente os Austríacos em todos os relatórios e outros documentos onde haja de fazer-se referência ao conjunto da sua situação económica. Aliviados desse fardo, poderiam dar-se mais de peito a outras iniciativas onde o fenómeno da reprodutividade fizesse sentir sobre o bem estar de todos os seus benéficos efeitos. Tenha-se presente, porém—tenha-o presente a Áustria e tenhamo-lo nós próprios para a sua interpretação—que esse conjunto de despesas substitui, no seu orçamento, as verbas habitualmente atribuidas a despesas militares e que a Áustria, quando for reempossada na plenitude da sua soberania, será forçada a considerar por si mesma.—J. R. S.

Casino Estoril

TEL. 730

HOJE — Sexta-feira, 19
no «WONDER-BAR»
JANTARES E CEIAS
BAILE
com os esplendidos conjuntos musicais
VIEIRA PINTO
e TONY AMARAL
— * —
PREÇO — CONSUMO MINIMO, 40$00
incluidas todas as taxas
Amanhã — NOITE ELEGANTE

Não estrague a sua viagem!

PREVINE E SUPRIME OS ENJÔOS

Pele macia... linda... adorável!

com os dois Cremes Pond's e a Loção Facial Refrescante...

Lady Marye Rous *afirma: "Adoro os crèmes Pond's pelos seus efeitos"*

PODE TER BELEZA, frescura e encanto, seguindo estes simples cuidados!

Faça uma maçagem, todas as noites, com POND'S COLD CREAM (Creme 'C') para limpar e amaciar a cutis.

Ao levantar tonifique os tecidos da face com Pond's Skin Freshener (loção facial refrescante) que estimula a circulação, em seguida aplique uma tenue camada de POND'S VANISHING CREAM (Creme 'V'), e a sua "maquillage" terá frescura, a sua cutis ficará protegida contra o vento e a poeira. Compre Pond's hoje mesmo. Siga o exemplo das senhoras mais belas da Alta Sociedade, do mundo inteiro.

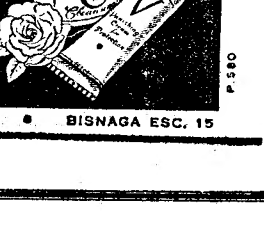

POND'S

LOÇÃO FACIAL ESC. 20 • BOIÃO ESC. 20 • BISNAGA ESC. 15

SUAVE CONFORTO PARA OS PÉS DORIDOS

Deite um punhado de RADOX numa bacia com água quente, e ponha os pés de molho. Depressa RADOX graças ao oxigénio nascente limpará os poros e removerá o suor ácido acumulado. Os músculos distendem-se, o inchaço e dores desaparecem. Sente um suave conforto. Experimente hoje mesmo. À venda nas farmácias, drogarias e perfumarias. RADOX

Praia das Maçãs

Pensão Santa Rita

Optimas instalações. Quartos com casa de banho privativa, com água corrente quente e fria.—Telefone 6.

PEDRO MONJARDINO
RETOMOU A CLÍNICA

Vida desportiva

HIPISMO

Os cavaleiros portugueses em Paris

PARIS, 19.—Nas meias-finais dos saltos de obstáculos, na Festa Mundial do Cavalo, Henrique Calado (Portugal) jogou tudo por tudo e durante um momento teve-se a impressão de que faria uma óptima prova. Infelizmente, o seu cavalo teve uma recusa, além de uma falta, o que lhe valeu um total de 22 pontos. Segundo a opinião geral, o Português Henrique Calado era digno de melhor sorte. Entre os especialistas em assuntos hipicos, acentuam-se as grandes qualidades de toda a equipa portuguesa, a qual tinha conseguido resultados interessantes durante a prova das Seis Barreiras realizada ontem.—(F. P.).

LUTA

A sessão desta noite

No Estádio Internacional do Parque Mayer realiza-se hoje uma importante sessão de luta. No combate mais importante, José Luís defronta Gasnier, e será uma luta de força, energia e técnica. Os outros combates: King-Kong-Max Degomme, Mateus-Jota e Lobo da Costa-Ruivo.

ATLETISMO

Um torneio do Sporting

O Sporting realiza um torneio de atletismo, para sócios e simpatizantes, no próximo dia 21, ás 9 e 30, no estádio José Alvalade com as seguintes provas, havendo medalhas para os 3 melhores resultados: 80, 250, 700 e 2.000 metros; saltos em altura e comprimento; e lançamento do peso.

VARIAS NOTICIAS

Encontram-se em Madrid os srs. Domingos da Gama Garcia e José Octávio Fernandez Serrano Mayor, respectivamente, presidente e vice-presidente da direcção do Clube 100 á Hora, onde foram ultimar os preparativos para o I «Rallye» Lisboa-Madrid, prova que será levada a efeito nos dias 10 a 12 de Julho próximo e que está despertando o mais vivo interesse no meio desportivo da modalidade.

—No próximo domingo, pelas 10 horas, realiza-se a 1.ª jornada do torneio interno de natação que o Clube Nacional de Natação promove para preparação dos seus nadadores. Haverá provas para nadadores de todas as categorias, em diversas distancias e estilos.

—No dia 5 de Julho efectua-se o «Rallye» automóvel de Torres Vedras, revertendo o produto a favor da Colónia Balnear Infantil da Praia de Santa Cruz.

—Por motivo de se realizar nos próximos sábado e domingo no Estádio José Alvalade um torneio promovido pela Associação de Atletismo de Lisboa, já não se realiza o anunciado torneio para sócios e simpatizantes do Sporting, que estava marcado para domingo, ás 9 horas.

LUSITANO - F. C. PORTO

Os componentes da caravana portista e os turistas que visitem **Évora,** no domingo, devem almoçar e jantar na **PENSÃO - RESTAURANTE ROSA,** R. dos Mercadores, ou, querendo, no restaurante **DIANA-BAR,** na P. do Geraldo. Numa e outro servem-se as típicas refeições da casa e variado **serviço de lista.**

RESTAURANTE-BAR

(Clube de Ténis)

Situado no ponto mais encantador de Lisboa, Parque Florestal de Monsanto (á Ponte Duarte Pacheco—Bairro Salazar).

Esmerado serviço de almoços, chás, jantares, banquetes.

Preços acessíveis. Ambiente acolhedor.

CHEGA HOJE A LISBOA

O subdirector do Museu de História Natural de Paris

No «Sud-expresse», é aguardado, hoje, em Lisboa, acompanhado de sua esposa, o prof. Raymond Furon, subdirector do Museu de História Natural de Paris. Vem ao nosso País, a convite da Junta das Missões Geográficas e de Investigações do Ultramar e de outras instituições congéneres, para fazer conferências na Faculdade de Ciências da Universidade de Lisboa, na Escola Superior Colonial e na Sociedade de Geografia. Ficará entre nós até ao dia 26.

A F. N. A. T. INAUGUROU

um novo refeitório no Cais do Sodré

A F. N. A. T. inaugurou um novo refeitório na zona do Cais do Sodré, da Casa do Pessoal do Porto de Lisboa. No almoço inaugural tomaram parte os srs. eng.os Salvador Sá Nogueira, Fernando César Santos Silva, dr. Francisco Heitor Catarino, major Manuel Domingos, Jorge Cunha, Augusto Ribeiro da Fonseca, dr. Firmo José Calado, Joaquim António Nunes, Oscar Magalhães e outros.

As refeições ali servidas são também confeccionadas no local, sendo dois os tipos das refeições, a 5$20 e 8$00.

Cesar Giron

Cesar Giron vem novamente a Portugal. A que praça?

Teatros e Cinemas

Atrás do reposteiro

A companhia de comédias Vasco Santana só em Agosto deverá empreender a digressão que projecta ás Ilhas.

—Está assente que a partida para a África, da companhia de revistas da Sociedade Teatral, Lt.ª, seja na próxima terça-feira, a bordo do paquete «Pátria».

—A companhia Alma Flora efectua, no dia 1 de Julho, um espectáculo no Teatro Gil Vicente de Cascais, com a comédia «Um beijo na face».

—Toda a musica da revista «Aqui é que está o gato», que em Setembro será estreada no Teatro Maria Vitória, está concluída. Como o maestro Fernando de Carvalho segue para a África, realizaram-se já naquele teatro os ensaios de orquestra sob a sua direcção.

—O novo cine-teatro de Santo Tirso só em principios da futura época de Inverno será inaugurado.

—E' o actor Sales Ribeiro quem desempenha, na comédia em ensaios no Teatro Monumental, a figura que tinha sido distribuida ao actor Assis Pacheco.

—A actriz Maria Teresa, indicada para o elenco do Teatro Apolo, vai actuar no programa radiofónico «Vozes de Portugal».

—O novo cine-teatro da Guarda só será inaugurado nos primeiros dias do próximo mês.

—Do repertório que a companhia da Sociedade Teatral, Ld.ª vai representar em África, fazem parte as comédias «O homem das calças pardas» e «Um marido em apuros», que terminarão com um «fim-de-festa».

—No domingo, a professora de dança Lubélia Stichini apresenta o seu curso de alunas, num espectáculo que, em «matinée», se realiza no Cine-Teatro da Parede.

—Para a companhia do Teatro Avenida foi contratada a jóvem actriz Rosinda Rosa, que já começou a ensaiar a revista «Agora é que são elas».

Quando virá, afinal,

o Regulamento do Teatro?

Há mais de quatro anos que saiu a lei que há-de regular o exercicio teatral. Criava um fundo de auxilio e, embora muitos vissem em ambos, com justiça, um instrumento deficiente, a verdade é que, do mal o menos: sempre era alguma coisa. Mas, para que fossem aplicadas as regras criadas pela lei, era necessário que se redigisse o respectivo regulamento. Dois anos depois, esse regulamento não existia. Foi, então, entregue, na Presidência do Conselho, uma representação assinada por muitas dezenas de escritores e artistas, gente de Teatro que vivendo do Teatro ou com o Teatro solicitava a regulamentação da lei e a aplicação das suas doutrinas. Tempos depois, constituiu-se a comissão de redacção — o Conselho de Teatro previsto. E, depois de muitas reuniões e controversias, a regulamentação fez-se e foi entregue ao sr. ministro da Presidência, passa já de dois anos. Aprovada em principio. Pronta a funcionar e a pôr a girar os milhares de contos já reunidos para subsidiar o Teatro—este pobre Teatro a cuja agonia não podemos assistir todos com a mesma indiferença que o publico irresponsável porventura lhe vote

Houve já membros do Conselho de Teatro que falaram de resignar, atormentados com a sua impotência.

Triste espectáculo este! Em todo o Mundo há crise de Teatro, é certo. Mas há Teatro. Aqui, há simplesmente crise sem teatro... Até quando, se vem aí uma nova temporada sem esperanças e a que finda agora foi a maior catástrofe de todos os tempos?

Amanhã, no Nacional

apresentam-se as alunas de Margarida de Abreu

O Circulo de Iniciação Coregráfica, de Margarida de Abreu, apresenta amanhã, á tarde, no Teatro Nacional, as suas classes elementares. Seguindo um critério de evolução na arte do bailado, o espectáculo começa pela exibição das classes infantis, numa interpretação ritmica de peças de Schumann, passando pela apresentação das bailarinas das primeiras classes, para culminar com um bailado de grande conjunto pelas alunas das classes mais adiantadas, que desta vez executarão o celebre «Carnaval», de Schumann, numa sequências de danças que Fokine imaginou para uma exibição de artistas incipientes e que, pelo exito obtido, mereceu a sua inclusão em todos os repertórios das companhias de «ballet».

A realização plástica foi confiada á inteligente visão de Abilio de Matos e Silva, e prestam a sua colaboração pianística Leonida de Almeida Lima e Maria Adelaide Robert.

Primeiras exibições

«A coroação de uma rainha», no S. Jorge

O cinema S. Jorge estreou ontem, como filme de fundo do programa, «A coroação de uma rainha», documentário de larga metragem que reproduz os aspectos essenciais da sagração de Isabel II de Inglaterra e das festas esplendorosas com que o povo britanico celebrou o feliz acontecimento. Trata-se de uma soberba demonstração das possibilidades tecnicas do cinema inglês, que a poucos dias da Coroação pode apresentar um filme completo da cerimónia, perfeito sob todos os aspectos, desde a beleza do colorido ao sentido espectacular da tomada de vistas, sem excluir uma riqueza de pormenorização que surpreende e coloca, justamente, os operadores no primeiro plano da realização.

Toda a magnificencia da sagração de uma rainha, em obediência a velhas tradições e a ritos milenários, avulta neste filme deslumbrante, em que chegamos a abstrair da realidade do acto que decorre á nossa vista, como se a ele assistissemos, deixando-nos possuir de um sentimento de irreal que coloca certos aspectos da cerimónia numa atmosfera de sonho.

O facto de o soberano coroado ser uma rainha imprime ao acontecimento um caracter ainda mais aliciante, sobretudo por se tratar de uma princesa jovem e graciosa, a mais nova rainha de Inglaterra coroada em Westminster.

Se os interiores da abadia são primorosos sob todos os aspectos, não são menos belas as vistas do exterior, que reportam a grande parada militar em que tomaram parte tropas de todos os países da Comunidade Britanica, num desfile surpreendente de côr, de movimento e de força que documenta o poder de coesão e os laços indissoluveis que ligam entre si as diferentes partes do império, apesar da tão apregoada desintegração dos vários elementos etnicos que o constituem.

E mais do que um belo espectáculo, «A coroação de uma rainha» é um documento admiravel do civismo de um povo que se conserva fiel a tradições milenárias e a simbolos que, de algum modo, velam pela continuidade das instituições.

O publico que ontem encheu o S. Jorge acompanhou o filme com o mais vivo interesse e aplaudiu alguns passos da obra, que ficará como dos mais belos e expressivos documentos deste acontecimento histórico que foi a coroação de Isabel II.—*Visor 31.*

«O filho de Ali Babá», no Politeama

O tempo corre e nem os herois fantasiosos de historiétas infantis fogem á sua acção. Eles também vão envelhecendo, retiram-se do primeiro plano das funções de distracção, para darem lugar aos novos. E, mesmo que ponhamos de parte as tão discutidas leis mendelianas, basta-nos o velho rifão «Filho de peixe sabe nadar» para que fique justificado o hábito de criar novos «herois» com base nos antigos, ligando-os até por fortes laços de parentesco.

«O filho de Ali Babá» segue nessa esteira, apresentando-nos o descendente directo do famoso ladrão de Bagdad, em aventuras e dificuldades que nada ficam a dever áquelas em que o pai se meteu na sua juventude.

Em tecnicolor, o filme apresenta algumas belas imagens da cidade das «Mil e uma noites», com escolhidas odaliscas, debruçadas sobre os típicos minaretes, ruas turtuosas, cheias de mistério e ciladas, e princesas á mistura com ladrões, califas e guardas reais.

Além de dois agradaveis complementos, o Politeama inclui também no seu programa o documentário «Isabel é rainha», excelente reportagem da coroação.—*Visor 22.*

«Matinées» clássicas no Tivoli

O filme que se exibe na próxima terça-feira, ás 18 e 15, no Tivoli, é o célebre «Fabalas», de Becker, que em português se chama «Noivado Sangrento» e que a história do cinema aponta como «um drama de ante-guerra, passado numa casa de modas, de uma inegável perícia técnica e de muito bom gosto».

Só por 7$50 na Geral!

poderá todo o publico ver, hoje e todas as noites, no Coliseu, a grande e deslumbrante revista-fantasia «De Cuba a Espanha». As mais lindas e esculturais mulheres num magnífico desfile de beleza

O Coliseu apresenta, hoje e todas as noites, em espectáculo inteiro, o maior, o mais deslumbrante, o mais categorizado espectáculo teatral det odos os tempos, com a formidável e assombrosa revista-fantasia «De Cuba a Espanha», uma das maiores realizações da Grande Companhia Internacional de Revistas, de Joaquim Gasa, com os mais luxuosos cenários e guarda-roupa, «sketches» engraçadissimos, ritmo, harmonia, cor, enfim, um espectáculo de categoria mais barato e a preços mais acessíveis que os do cinema ou que os dos espectáculos por sessões. Domingo, «matinée», ás 16 horas.

CARTAZ DOS ESPECTÁCULOS

NACIONAL—A's 21 e 45—«Castelos no ar».
APOLO—A's 20 e 45 e ás 23—«Eva no Paraiso».
COLISEU—A's 21 e 30—«De Cuba a Espanha».
SÃO LUIS—«Figaro cá, figaro lá».
TIVOLI—«O comboio apitou três vezes».
SÃO JORGE—«A coroação de uma rainha»
MONUMENTAL—«Uma noiva para três».
POLITEAMA—«O filho de Ali Babá».
EDEN—«Submarino misterioso».
IMPÉRIO—«Jogar, perder e pagar».
CONDES—«Espiões».
ODEON e PALÁCIO — «A canasta tudo levou».
OLIMPIA—«Rapariga deliciosa».
CAPITOLIO—«Destino em 2.ª mão».
TERRASSE—«Hotel Saharâ».

TEATRO NACIONAL D. MARIA II

HOJE A'S 21 e 45. **A comédia em 3 actos e 4 quadros para adultos, de Jean Anouilh trad. de Redondo Junior**

CASTELOS NO AR

UM FORMIDAVEL DESEMPENHO

2.ª feira, 22: Matinée Clássico, com **Entremez da muita casada e Ceia dos Cardeais**

Vida musical

Composição de Lopes Graça na Rádio francesa

Não é hoje, mas na próvima sexta-feira 26, ás 23 horas, que a Rádiodiffusion Française transmitirá nove glosas para piano do compositor português Fernando Lopes Graça. O programa, de muito interesse, será dado nas ondas médias de 222, 242, 249 e 347 metros e, em onda curta, em 20, 25, 30, 35 e 40 metros.

A banda da G. N. R. no Pavilhão dos Desportos

Depois de amanhã, ás 15 horas, a banda da G. N. R., dirigida pelo maestro Lourenço Alves Ribeiro, vai apresentar-se no Pavilhão dos Desportos, num concerto gratuito promovido pelo Municipio. Serão interpretados Beethoven, Mozart, Tschaikowsky, Rui Coelho e Wagner.

No concerto serão distribuidos programas de muito util leitura e notas expilcativas sobre os trechos que vão ser interpretados.

Circulo de Cultura Musical

O Circulo de Cultura Musical realiza hoje, no Teatro de S. Carlos, o 7.º concerto para os sócios da série B, com o violoncelista Gaspar Cassadó e o pianista José Tordesillas. No programa estão incluidas as seguintes obras: «Sonata n.º 4», de Marcelo; «Pastoral» e «Os Querubins», de Couperin; «Variações sobre um tema de Mozart», de Beethoven; «Sonata», de Grieg; «Partita», de Cassadó; «Lenda», de Akimenko; e «Dança do sabre», de Katchaturian. Os concertos para as séries D e C efectuar-se-ão, respectivamente, na segunda e quarta-feiras próximas.

Uma conferência da J. M. P., por Luis de Freitas Branco

Está marcada para amanhã, ás 21 e 30, no Instituto Italiano, a conferência de Luis de Freitas Branco, para encerramento nesta temporada da serie sobre «A Evolução da Ópera», iniciativa da J. M. P. O conferencista falará de «O *Singspiel* e as Óperas de Mozart», acompanhando as suas palavras musica gravada.

A festa do Colete Encarnado

começa amanhã em Vila Franca de Xira

A Festa do Colete Encarnado, em Vila Franca, começa amanhã, sábado, ás 16 horas, com uma concentração de cerca de cem campinos das principais casas de lavoura do Ribatejo, em frente dos Paços do Concelho, para entrega do «Pampilho de Honra Joaquim Pedro Monteiro» ao mais idoso. A's 16 e 30, faz-se a apartação dos touros em terrenos que permitem que da Ponte Marechal Carmona se possa admirar tão bizarro espectáculo, bem como a largada para a «espera» que ás 19 surgirá nas ruas da pitoresca e castiça vila ribatejana. Segue-se o jantar nos muitos e modernos restaurantes de que Vila Franca hoje dispõe, e uma grande corrida de bravos touros dos srs. Coimbra, para reaparição de Manuel dos Santos, que este ano faz a sua despedida, e que alternará com os dois triunfadores de S. Isidro, Rafael Ortega e Antoñete. E, pela noite fora, típico arraial popular no Campo do Cevadeiro, ao lado da Praça de Touros, com barracas e carros tipicos, e bailes e descantes pelos grupos folclóricos de Vila Franca e do Cabo.

Exposição de fotografias

Integrada na Festa do Colete Encarnado, inaugura-se amanhã, ás 15 horas, na Biblioteca-Museu Municipal de Vila Franca de Xira, uma exposição de fotografias do artista Amadeu Ferrari, alusivas á referida festa. Este certame estará patente ao publico até quinta-feira próxima.

A EXPOSIÇÃO CANINA

abre amanhã no Jardim Zoológico

No belo cenário do Jardim Zoológico, um lugar que o publico mais elegante hoje prefere, inaugura-se amanhã, a 25.ª Exposição Canina Internacional de Lisboa. Será excepcionalmente concorrida e marcará como acontecimento de verdadeiro mundanismo. Como se sabe, a iniciativa pertence ao Clube dos Caçadores Portugueses que, de uma forma condigna, quer assinalar as «bodas de prata» dos seus concursos caninos.

Foi inaugurada em Olhão

a nova lota comercial de peixe

OLHÃO, 19.—(Pelo telefone).—Com a assistência do capitão do porto, dos presidentes da Camara, da Junta Central da Casa dos Pescadores e do Grémio dos Armadores, director da Alfandega e outras autoridades, foi hoje inaugurada nesta vila nova lota comercial de peixe, melhoramento há muito desejado pela classe piscatória. Usaram da palavra os srs. capitão do porto, Lourenço Mendonça e dr. Matos Parreira, todos realçando o valor do novo melhoramento.

UM AUTOMOBILISTA INGLÊS

morreu em consequência de desastre

ILHA DE MAN, 19.—O automobilista britanico James Neilson, gravemente ferido ao ser cuspido do seu automóvel na corrida de ontem do Trofeu do Império Britanico, morreu aqui hoje no hospital. Tinha 40 anos.—(R.).

Cesar Giron

Cesar Giron vem novamente a Portugal. A que praça?

HOJE no
EDEN

MACDONALD CAREY
MARTA TOREN
ROBERT DOUGLAS

EXCLUSIVO
DOPERFILME

Submarino MISTERIOSO

A HISTÓRIA EMPOLGANTE DE UM SUBMARINO SEM PÁTRIA
QUE ESPALHA O TERROR E A DESTRUIÇÃO
QUE MISSÃO ESTRANHA CUMPRIA O U-64?

LUTA

Livre Americana

HOJE às 22 horas
no ESTÁDIO INTERNACIONAL
PARQUE MAYER

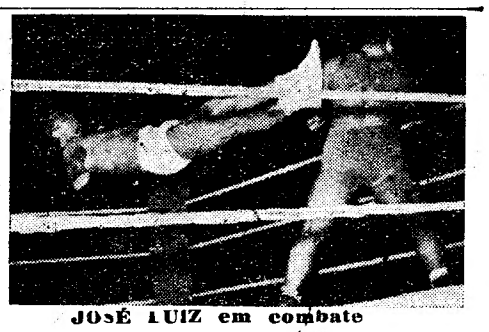

JOSÉ LUIZ em combate

JOSE' LUIS (Campeão de Portugal e da Europa) contra **GASNIER** (Forte lutador Belga, vencedor do torneio de Bruxelas) — **KINK-GONG** (El hombre das barbas, campeão da Argentina e Mundial (Sirio) contra **MAX DEGOMME** (O maravilhoso lutador alemão), e mais dois combates nacionais: **J O T A** (O homem de duas caras) contra **M A T E U S** (Ex-boxeur) — **LOBO DA COSTA** (Campeão português dos médios) contra **R U I V O** (Atleta de grande futuro)

AS BILHETEIRAS ESTÃO ABERTAS DESDE AS 14 HORAS
PREÇOS: **Ringues desde 20$00—Bancadas 10 e 15 escudos—Peão 6$00**

PALACIO HOTEL DE ESPINHO

TELEFONE — ESPINHO 212
A 14 quilómetros do Porto
LUXUOSAS INSTALAÇÕES
Magnifico serviço de cozinha
ABERTO DE 1 DE JUNHO A 30 DE NOVEMBRO

A Paramount apresenta **O SELVAGEM** EM DESLUMBRANTE COLORIDO POR TECHNICOLOR

Brevemente, no **IMPÉRIO**

VILA FRANCA

Amanhã, 20 de Junho
às 22 horas — 1.ª corrida nocturna
O maior acontecimento da época

Reaparição do grande matador português
MANUEL DOS SANTOS
com **RAFAEL ORTEGA**
o toureiro que cortou orelhas em todas as tardes que toureou em Madrid, o
ANTOÑETE
«edição de luxo», que abtem triunfos em todas as actuações, e o cavaleiro
CLEMENTE ESPADANAL, com 8 touros de **J. ASSUNÇÃO COIMBRA**
Grandiosa **ESPERA DE TOUROS** ás 18 horas. Comboios especiais de regresso depois da corrida

Continua com grande interesse a compra de bilhetes em Lisboa: na Rua da Prata, 199, telef. 23726 (sem aumento de preço); e na Agência A. B. E. P., Praça dos Restauradores; e em Vila Franca, no Stand Jaboil, telef. 39.

VISITAI AS TIPICAS FESTAS DO COLETE ENCARNADO

MAXIME

TÊM AR CONDICIONADO
Um elenco que vale por todos

OS NOTÁVEIS BAILARINOS PORTUGUESES
GENY E BEL GUERRA
EM ESPLENDIDAS CRIAÇÕES SÉRIO-CÓMICAS
E AS INSINUANTES ARTISTAS
BEL MARY — PILARIN OTERO — LOLITA TORRES — CARMENCITA ROIG — LUCHY DEL PLATA — SARITA MONTEZ
Musica de baile por:
TROPICAL BOYS, com **Ferrer Trindade**, e o cantor **Mário de Jesus** e **JOSÉ MESQUITA E A SUA ORQUESTRA**, com **Manuel Serrano**

OLIMPIA CLUB

O MELHOR PROGRAMA DE ATRACÇÕES
Um famoso conjunto com **ROSSI VIVES** A RAINHA DO BAILE ESPANHOL COM
Carmen Vega — Carmen Roger — Ana Isabel — Lilian France
A alegre **ORQUESTRA «ROYAL JAZZ»** e o seu cantor **Abreu Moreira**
CEIE no nosso **RESTAURANTE**, entrada pela rua dos Condes, 9
FADOS E GUITARRADAS, sob a direcção artística do popular artista **EMILIA CANDEIAS**

Cartaz dos Cinemas

ESTREIAS DE HOJE: — Submarino Misterioso — — Uma noiva para três — — Espiões — EDEN MONUMENTAL CONDES

São Luiz — Telef. 27172
As 15.15—18.15—21.30
O grande espectáculo de gargalhada
Totó
Figaro cá, Figaro lá
com Isa Barzizza e Franca Marzi
(Para maiores de 13 anos)

EDEN — Telef. 20768
Hoje, ás 21.30, estreia
Submarino misterioso
A luta pela liberdade dos mares, com Macdonald Carey, Marta Toren e Robert Douglas
(Para maiores de 13 anos)

SÃO JORGE — Tel. 54153-Bal. 54154
A's 21.30. Estreia memorável
A coroação de uma rainha
O único filme de mundo de coroação, em tecnicolor, comentado em português
A's 21.30 (maiores de 13 anos). «Matinées» (maiores de 6 anos

ODEON — Telef. 26283 — A's 21 e 30
PALACIO — Telef. 47163 — A's 21 e 30
UMA ORIGINAL E DIVERTIDISSIMA COMÉDIA
A Canasta tudo levou
com ABEL SALAZAR e ROSA AGUDRE
(Para maiores de 18 anos)

CAPITOLIO — TEL. 27493
A's 21.30 — EXITO TOTAL
O público aplaudiu!
Destino em 2.ª mão
com Dennis O'Keefe e Claire Trevar
(Para maiores de 18 anos)

TERRAÇO — CINEMA AO AR LIVRE
Soirée, às 21.30 — Preços populares
O filme de espionagem de estreia:
O EXPRESSO DE TRIESTE
com Jean Kent
Em complemento: MÉXICO EM FIESTA, (col.) com George Negrete (Maiores de 18 anos)

Pavilhão Português
HOJE, às 21.30
Preços Populares
CINEMA AO AR LIVRE
Era uma vez um pirata
com Donald O'Connor
O Ião da montanha
Um filme de acção vibrante
(Maiores 13 anos)

TIVOLI — Telefone 50595
A's 15-18.15-21.30
2.ª Semana de exito
O comboio apitou 3 vezes
O filme mais premiado do ano, com o grande actor Gary Cooper
(Para maiores de 18 anos)

POLITEAMA — Tel. 26308
A's 21.30 - Exito absoluto!
O grandioso e vibrante filme de aventuras, em tecnicolor
O filho de Ali Babá
com Tony Curtis e Piper Laurie
No prog.: o maravilhoso doc. col. de larga metragem: «*Isabel II—coroação da rainha de Inglaterra*
(Para maiores de 18 anos)

CONDES
Estreia do filme de espionagem
Espiões
com Louis Hayward, Dennis O'Keef e Louise Allbritton
A's 15.15-18.15-21.30
Telef. 22523
(Para maiores de 13 anos)

MONUMENTAL — TEL. 55131
A's 21.30, Estreia da divertida comédia
Uma noiva para três
e em 2.ª semana o doc. colorido A coroação de Isabel II
(Para maiores de 13 anos)

IMPÉRIO
Telefs.: Plateia 55134 — Balcões 55135
A's 15.30 e 21.30
Jogar, perder e pagar
com LINDA DARNELL e o filme da coroação da Rainha Isabel II
(Para maiores de 13 anos)

TERRASSE — TEL. 20917 — A's 21.15
HOTEL SAHARA'
Aventura nos Balcãs
(Para maiores de 18 anos)

LIS — Tel. 48560
O feitiço do pantano
Se minha mulher soubesse
A's 21.15
(Para maiores de 13 anos)

CASINO ESTORIL
Homem de dois mundos
com Tyrone Power
A's 21.30 (Espectáculo para adultos)

O general

Almeida Topinho foi hoje homenageado por ter atingido o limite de idade

COIMBRA, 19—(Pelo telefone)—O sr. general Almeida Topinho, que há três anos e meio assumiu o comando da 2.ª Região Militar, abandona hoje este alto cargo, por ter atingido o limite de idade.

Por tal facto, aquele militar foi alvo de várias homenagens, a primeira das quais se realizou ás 15 horas, no quartel da 2.ª Companhia de Saude, promovida pelos sargentos da Região, que assistiram á cerimónia em elevado numero, acompanhados de seus filhos, que gozaram beneficios da Colónia Marítima, instituida na praia de Buarcos pelo general Almeida Topinho. Em nome da classe, prestaram-lhe homenagens o sargento-ajudante Justino Augusto Lopes Alexandrino e o 1.º sargento António Vicente que, depois, fizeram entrega de vários obejectos de arte. No final, o homenageado agradeceu.

A's 16 e 30, no Quartel General, uma comissão composta pelo chefe do Estado Maior da 2.ª Região e pelos comandantes das várias unidades da guarnição de Coimbra efectua uma sessão de homenagem a que preside o ministro do Exército. Durante a sessão usarão da palavra os srs. brigadeiro Correia Cardoso, presidente da Camara Municipal; coronel Abel dos Anjos Rocha, chefe do Estado Maior; o ministro do Exército e, por ultimo, o homenageado, a quem serão entregues uma artistica salva de prata e um album com um documentário fotográfico da sua vida oficial.

A's 18 e 30, os ministros da Defesa e do Exército e as entidades que tomaram parte na referida sessão visitam o Hospital Militar, onde serão inaugurados vários melhoramentos. O sr. arcebispo-bispo-conde procederá á bênção da torre da capela daquele hospital.

—Durante a manhã, o sr. general Almeida Topinho descerrou, na biblioteca do Quartel General, os retratos dos srs. general Craveiro Lopes e dr. Oliveira Salazar, pronunciando no acto palavras de elogio daqueles dois homens de Estado.

Novo comandante da Escola de Mecanicos de Vila Franca de Xira

Na Escola de Mecanicos e Alunos de Marinheiros em Vila Franca de Xira realizou-se hoje a posse do cargo do novo comandante, o comodoro Arnaldo Guedes da Silva Moreira.

A cerimónia efectuou-se no campo de jogos, na presença das guarnições das duas escolas. Foi lida a ordem de serviço que exonera daquele cargo o almirante Filipe Castela, e nomeia o novo comandante.

O comandante cessante louvou vários oficiais e praças que se distinguiram no desempenho de importantes funções.

Seguidamente, o almirante Castela dirigiu palavras de despedida ás guarnições e saudou o novo comandante, que, agradecendo, manifestou o seu empenho de bem servir.

Foi depois servido um almoço no salão nobre da messe dos oficiais.

O novo cargo do almirante Castela

No Palácio do Alfeite, tomou, hoje, posse do cargo de Intendente de Marinha o sr. almirante José Filipe Castela. Aquelas funções foram-lhe entregues pelo capitão de-mar-e-guerra, Castelão de Almeida, que as exercia interinamente, durante uma cerimónia a que assistiram também o sr. comodoro Flaefchem de Mendonça, comandante do Corpo de Marinheiros, e todos os oficiais que prestam serviço naquela Intendência.

O dia de Infantaria 11 comemorado em Setubal

SETUBAL, 19.—O «Dia da Infantaria 11» é comemorado, depois de amanhã, com um programa de festejos que inclui missa campal e cerimónia de hasteamento da bandeira, actos a que assistirá toda a força disponível do regimento. Á tarde, efectua-se um desafio de futebol e, á noite, um espectáculo de variedades.

Os resultados do concurso de janelas ornamentadas

O juri designado pelo Municipio para decidir acerca dos prémios a atribuir no concurso das janelas ornamentadas e iluminadas, promovido por aquele mesmo departamento publico, visitou ontem á noite as ruas de Alfama, para se pronunciar sobre o assunto. As decisões, porém, só devem ser dadas a conhecer na terça-feira, pois também só então o juri se reunirá para o efeito.

AS JOIAS

Como se compram, também se vendem quando é preciso ou nos desgostamos delas. Se o pretender fazer ninguém lhe paga melhor do que a

Grande Ourivesaria da Moda

RUA DA PRATA 257

O ministro com as entidades que o acompanharam durante a visita

O ministro da Marinha

visitou as instalações do Sport Algés e Dafundo

Como o sr. ministro da Marinha tivesse manifestado o desejo de conhecer todas as instalações do Sport Algés e Dafundo, o importante e prestigioso clube, de 4.000 sócios, que tantos e tão valiosos serviços tem prestado aos desportos náuticos, foi a sua visita oficial marcada para hoje.

O almirante Américo Tomás chegou á sede daquela colectividade acompanhado pelos comandantes Joaquim José Teixeira, Celestino Ramos, Henrique Tenreiro e Silva Puppe, sendo aguardado pelos srs.: conde de Rio Maior, presidente da Camara Municipal de Oeiras; João Almeida Governo e Joaquim Marques, presidente e vice-presidente da direcção; João Mantua e Manuel Pereira Matias Junior, presidente e vice-presidente da assembleia-geral; brigadeiro Herculano Cardoso do Amaral, presidente do conselho fiscal; Humberto de Melo Pereira, presidente da Comissão Cultural; nadadores, como Bessone Bastos e Manuel Pinto, e muitos sócios do clube.

A visita começou pela piscina ao ar livre, onde estavam a receber instrução algumas crianças, sendo percorridos, depois, a sala de cinema, os balneários, a piscina de Inverno, coberta e aquecida, unica em Portugal, o estaleiro, onde associados constroem veleiros «Moth», de categoria internacional, aos quais são aplicados mastros de 5 metros e meio, a máquina para aquecer a água das piscinas, o vasto ginásio, o campo de basquetebol e de voleibol, a secretaria, os gabinetes e as três exposições: de pintura, de mestre Domingos Rebelo; retrospectiva do clube; e primeira de fotografias do S. A. D.

Na sala das taças, onde se encontram centenas de trofeus de diversas épocas, o sr. João Mantua, como presidente da assembleia-geral, agradeceu a visita do almirante Américo Tomás, saudando nele, não só o homem, mas o chefe de toda a Marinha portuguesa, criadora de civilizações e de uma ciência náutica para toda a Humanidade. Agradeceu ao comandante Tenreiro e a todas as entidades que têm prestado serviços ao clube, e, para marcar o seu agradecimento, pediu licença para oferecer ao ministro um guarda-jóias alegórico, em bronze, de homenagem aos navegadores portugueses.

O almirante Américo Tomás agradeceu as palavras e a oferta do clube, dizendo que, embora tenha por ele um grande carinho, pouco por ele tem feito, e sobretudo muito pouco em relação com o que lhe devem os desportos! náuticos. Prometeu que, daqui em diante, votaria ao S. A. D. um maior interesse, dizendo estar certo de que as respectivas Federações o ajudarão, em tudo quanto lhes for possível, a cumprir a sua grande e util missão.

HÁ 30 ANOS

Os trens de praça

Os proprietários dos trens de praça foram, no dia 19 de Junho de 1923, á Camara Municipal para protestar contra a tabela, que era de 6 escudos pela primeira hora, e 4 pela segunda, e queriam que fosse de 15 e 12, respectivamente. Queriam também que os trens pudessem estacionar na parte ocidental do Largo de Camões, para tirar os animais do sol, e que o numero de trens ali autorizado fosse de 26. Finalmente, que da Praça dos Restauradores fossem retirados os «side-cars» que ali começavam a aparecer, e que faziam barulho para espantar os animais e acabar com os trens de praça.

Ladrões á solta no Chiado

Andam ladrões á solta no Chiado. Os comerciantes queixam-se dos prejuizos que sofrem, porque as clientes fogem arrependidas de passar por ali e as clientes queixam-se ainda mais, porque são elas as vitimas directas dos carteiristas. Estes escolhem, de preferência, as senhoras retirando-lhes das carteiras, que lhes abrem com arte consumada, dinheiro e até joias, como succedeu agora a uma senhora, a quem roubaram, quando se encontrava num estabelecimento, um anel no valor de 15 contos e alguns centos de escudos.

Não haverá maneira de a Policia Judiciária pôr em acção os seus recursos, a fim de limpar o Chiado desta praga que é desacredita?

Os larápios parece que actuam especialmente á porta e dentro dos estabelecimentos mais categorizados, o que deve facilitar a sua captura.

É um livro da colecção XIS

À VENDA EM TODA A PARTE

A limpeza e desinfecção das

FERIDAS E ESFOLADELAS

com **CETAVLEX** creme

assegura uma cura rápida

ICI

A' venda em todas as farmácias e drogarias

A figura de Nun

foi recorda

na inauguração da estaçã

a que foi

(Continuação da 1.ª página)

nente Manuel de Mendonça, director da Estação; professor Amorim Ferreira, director do Serviço Meteorológico Nacional; general Camm, chefe da missão militar americana; conde de Rio Maior, presidente da Camara Municipal de Oeiras; comandante Henrique Tenreiro; adidos navais espanhol, inglês e americano; eng.º Cunha de Eça, chefe da Repartição dos Emissores da Emissora Nacional; e os filhos do falecido comandante Nunes Ribeiro, sr. Alvaro Nunes Ribeiro, e sr.as D. Maria Candida, D. Ester e D. Matilde Nunes Ribeiro Nazaré de Oliveira, e o genro, sr. engenheiro José Tomás Oom.

A sr.ª D. Maria Candida Nunes Ribeiro descerrou a fachada do edifício principal onde se lê: «Estação Rádio Naval Comandante Nunes Ribeiro—Central Receptora», que se encontrava coberta com a bandeira nacional.

Ouviram-se palmas, e o capitão de fragata Ramos Pereira salientou o facto de a nossa Marinha de Guerra ter iniciado há mais de 50 anos as radiocomunicações, prestando ao País serviços assinalados de que muito se orgulha. Lembrou que, em 1901, se estabeleceu a primeira ligação radiotelegráfica entre um posto dos Correios na Cidadela de Cascais e o antigo cruzador D. Carlos I, numa extensão de 60 quilómetros; que nunca mais a Marinha de Guerra perdeu de vista o novo meio de comunicações, tão util para a vida naval, pois, até ele ser descoberto, os marinheiros, longe dos portos, ficavam isolados e entregues a si próprios; que em 1905, já havia dois postos de T. S. F., e em 1909 já todos os navios de guerra possuiam as respectivas instalações; e que o posto radiotelegráfico da Sala da Balança foi a primeira estação da Armada que, através de sucessivos progressos, veio a converter-se nas três estações a cujo conjunto foi agora dado o nome de Nunes Ribeiro.

Salientou que se trata dum meio de comunicação de vital importancia que é indispensável melhorar e aperfeiçoar em ritmo constante, aproveitando as sucessivas descobertas. Destacou os interesses de toda a natureza que a ele estão ligados, não só no que se refere ás actividades civis, mas também no que diz respeito ás forças de Terra, Mar e Ar, tanto na paz como na guerra, para a indispensável coordenação dos esforços, dizendo que a Estação Rádio Naval tem muitas e variadas missões a desempenhar, constituindo o elo mais importante na rede radiotelegráfica do Ministério da Marinha. Agradeceu a presença dos ministros, das outras entidades e da familia do comandante Nunes Ribeiro, na inauguração daquela Central Recep-

Não se suponha **INFERIOR**

O esforço dos estudos origina um desgaste nervoso. Por esta causa, até mesmo um aluno bem preparado sente, ante o professor, um complexo de inferioridade que o acobarde.

NÃO SE IMPACIENTE

Avive com FOSGLUTEN a sua energia, desperte a sua memória, rebusteça a sua vontade... e verá como chega ao exame, animoso e confiante.

À VENDA EM TODAS AS FARMÁCIAS

FOSGLUTEN

RECONSTITUINTE CEREBRAL

es Ribeiro

da com emoção

io-radio naval

dado o seu nome

tora, que substituirá o velho posto do Gravato, que o almirante Pereira da Fonseca comandou, como primeiro-tenente, e que estava condenado, não só pelo local, mas pela necessidade de numerosas instalações, das quais já estão construídas as seguintes: Central Receptora, com 7 antenas rombicas direccionais que permitem estar, pràticamente, em contacto com todo o globo; aquartelamento para sargentos e praças; Casa do Marinheiro; residências para o pessoal; lavadouro; posto médico; casa da guarda; cantina, garagem e casa dos motores; parque infantil; e campos de ténis, de futebol e de basquetebol.

Aquele oficial agradeceu ao ministro da Marinha o ter autorizado o descerramento duma placa de homenagem ao radiotelegrafista Elísio Martins da Nova, morto ao serviço da Pátria, em 14 de Outubro de 1918, a bordo do caça-minas «Augusto de Castilho», durante o combate com o submarino alemão, revelando que aquele membro do Governo ainda este mês irá á Estação Radiotelegráfica da Apulia, para prestar honras a tão bravo poveiro.

Afirmando que a nova Central muito contribuirá para melhorar as radiocomunicações navais, evocou a figura do grande marinheiro Nunes Ribeiro, que, desde 1918 até á sua morte, deu notável impulso á radiotelegrafia, tendo promovido a publicação de quase toda a legislação sobre o asunto e a preparação do pessoal. O seu nome—disse—será um incentivo e uma homenagem aos que tanto trabalharam, nesta longa caminhada de meio século. Disse que se trata dum novo grande passo em frente, na senda que o ministro da Marinha tem tornado possível. Agradeceu-lhe os benefícios recebidos, bem como ao ministro das Obras Publicas, ao arquitecto Paulo de Carvalho, que

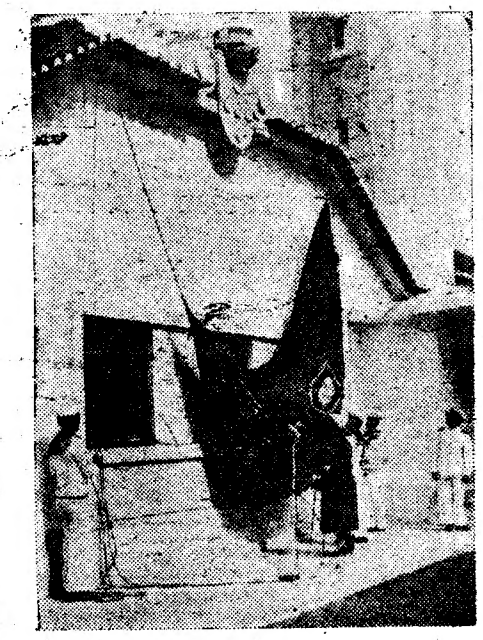

A filha do almirante Nunes Ribeiro descerrando a lápida com o nome de seu pai

encontrou uma solução feliz, ao comandante Sousa Uva, presidente da C. A. N. I. M., ao engenheiro Neto Marques e ao seu camarada Oliveira Santos Junior, da mesma comissão, e a todos os oficiais, sargentos e praças que, em tal obra, revelaram a sua competência profissional, o seu brio e o seu amor pela Armada.

O sr. almirante Pereira da Fonseca, recordando que é o unico sobrevivente dos três directores de postos radiotelegráficos da Marinha de Guerra, durante largos anos, disse ter um enorme prazer em ver que foi dada á Estação Rádio Naval o nome daquele a quem os Ingleses chamavam «o homem magnético», pelo dinamismo, pelo entusiasmo e pela perseverança com que levava a efeito tudo aquilo que projectava. Elogiou Nunes Ribeiro como parlamentar distinto, como cronista naval notável, como conhecedor de todos os problemas da T. S. F., e, sobretudo, como um grande marinheiro e um magnífico condutor e construtor de homens, por quem Marconi tinha grande amizade e admiração. Evocou a sua vasta obra, enumerando as estações e os postos que instalou, numa acção em que queimou os sues nervos, gastou a sua saude e desperdiçou parte da sua fortuna pessoal. Saudou a familia daquele oficial, agradecendo ao almirante Américo Tomás o ter dado o seu nome á Estação, elogiando o comandante Ramos Pereira, o grande continuador da obra de Nunes Ribeiro, espírito essencialmente moderno, mas que sabe conservar e não esquece as lições do passado nem o que os outros fizeram.

Por fim, os ministros e toda a comitiva visitaram, demoradamente, as diversas instalações, que lhes deixaram a melhor impressão.

EM 3 LINHAS

Realizaram-se hoje, no Porto os ultimos treinos do Grande Prémio Automobilistico de Portugal, uma organização do A. C. P.

///

A folha oficial publica hoje a nomeação do dr. António de Freitas Pimentel para governador do distrito autónomo da Horta.

///

O novo director do Hospital Julio de Matos é o prof. Henrique Baraona Fernandes. Foi autorizado a acumular com as funções docentes.

///

O sr. ministro da Marinha concedeu a medalha de ouro de filantropia e caridade ao Ginásio Clube Português.

///

A Avenida General Roçadas vai ser prolongada, estando em curso negociações da Camara para aquisição de algumas propriedades, destinadas a demolição.

///

Por enquanto—di-lo o Municipio no seu órgão oficial—não está prevista a instalação, no Bairro Escuro, de qualquer zona destinada ao artezanato.

///

A legação da Indonésia oferece hoje, das 19 ás 21 horas, no Aviz Hotel, um «coktail» a numerosos convidados da Imprensa e da Rádio.

Mais três barcos

com material de guerra

Entraram hoje no Tejo os navios «Polycrest» e «Santa Teresa G.», o primeiro de manhã e o segundo de tarde, transportando em conjunto um importante carregamento de material de guerra destinado ao nosso Exercito e cedido pelo Canadá, dentro das regras de funcionamento do Pacto do Atlantico. O «Polycrest» começou a descarregar esta manhã, na 3.ª secção do Cais de Santa Apolónia, e o «Santa Teresa» deverá começar a descarregar ainda esta tarde. Amanhã, de manhã, deve entrar no Tejo o navio «Montcalm», com material da mesma proveniência e que deverá acostar na estação maritima de Alcantara.

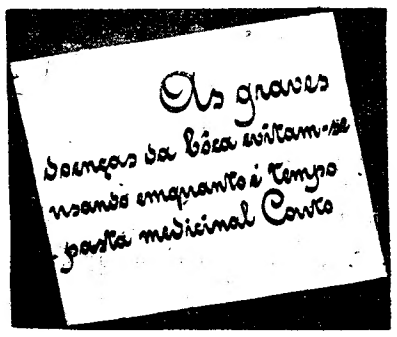

OS ACONTECIMENTOS NO EGIPTO

A remodelação ministerial

tem mais importância

do que a proclamação da República

CAIRO, 19—O general Mohamed Neguib anunciou ele próprio ao povo egipcio, durante uma alocução radiodifundida, a proclamação da Republica e a destituição do rei Ahmed Fuad II e da dinastia egipcia.

—«O reinado da dinastia de Mohamed Ali—declarou o general—terminou definitivamente. A Republica é proclamada a datar de hoje. «Neguib lembrou em seguida que desde a sua subida ao Poder, «o Comité Revolucionário não teve senão um objectivo: o aniquilamento do imperalismo e dos seus adeptos». Continuando, disse que o «ex-rei Faruk era a pedra angular do imperalismo no nosso país e foi por isso que começámos por o obrigar a partir». Em seguida, o chefe de Estado egipcio fez pausadamente o processo do regime monarquico «amaldiçoado por todo o povo» e concluiu anunciando que o regime republicano, de que a partir de hoje ele era o chefe, será submetido, dentro de três anos, á aprovação do povo egipcio.—(F. P.).

A recomposição ministerial

CAIRO, 19—Os três oficiais que foram nomeados para fazer parte do Conselho de Ministros não deixarão de ser membros do Conselho Militar da Revolução — segundo informou o novo ministro da Orientação Nacional, major Salah Salem. Estes três oficiais são o major Salah Salem, ministro da Orientação Nacional, o chefe de esquadrilha Abdel Latif Bogdadi, ministro da Guerra, da Marinha e do Ar, e o comandante Abdel Hakim Amer, promovido a major-general, e comandante-chefe das forças armadas.—(F. P.).

A política externa do Egipto não sofrerá alteração

CAIRO, 19—A proclamação da Republica no Egipto em nada modificará a sua politica externa, anunciou o major Salém, ministro da Orientação Nacional, que acrescentou: «O Egipto estará agora em situação mais favoravel para determinar a sua atitude em todos os assuntos relativos á sua politica externa».

O ministro dos Negócios Estrangeiros, Mahmud Fauzi, mantem as suas funções no novo Governo. Trabalhou toda a noite com os seus principais colaboradores, preparando a notificação do novo regime a todas as embaixadas e legações no estrangeiro. Ainda não se assentou em que os diplomatas estrangeiros acreditados no Cairo tenham ou não que apresentar novas cartas credenciais ao presidente da Republica.

Esta noite, o general Neguib visitou o principe Abdelmoneim, regente cessante, agradecendo-lhe em nome da junta da Revolução os serviços que prestou durante o periodo transitório.

O principe não perde unicamente as funções do regente: como todos os membros da antiga familia real, perdeu ontem o seu titulo. Dóravante, é o «senhor» Mohamed Addelmoneim.

Ao ter conhecimento de que o seu posto era suprimido, disse com bom humor: «Eu nunca fui mais do que um regente muito provisório...».—(F. P.).

O comentário dos acontecimentos

CAIRO, 19—No Egipto, foi proclamada uma «Republica militar». A mudança de regime, alia-se uma remodelação ministerial, na realidade mais significativa do que a mudança de regime: a Monarquia egipcia estava condenada há onze meses e o seu desaparecimento não deve ter surpreendido fosse quem fosse. O que interessa é que, de futuro, três pastas são confiadas a militares, restando distribuir mais duas e que, como anunciou o major Salem, novo ministro da Orientação Nacional, só dentro de três anos será a nação chamada a pronunciar-se sobre a política de que, até lá, o Exército será o unico senhor.

A revolução nacional chega hoje á maior idade e acaba de emancipar-se, quebrando as ultimas ligações com o passado. Desde 23 de Julho de 1952, liquidou sucesivamente Faruk, o Parlamento, os partidos politicos e a Constituição. Ao assumir todos os poderes, o regime assume também todas as responsabilidades. E são pesadas. Porque, se é certo que se aparenta ao sistema americano em que o presidente da Republica também é presidente do Conselho, difere pela ausência de Parlamento. Não há partidos, não há politicos—nenhuma partilha, nenhuma fiscalização. Por outro lado, nada poderá ameaçar por longo tempo a autoridade do governo militar. Isto reflectir-se-á profundamente no ambiente em que vão decorrer as conversações com o primeiro-ministro do Paquistão, o primeiro-ministro da India e, mais tarde, eventualmente, com a Inglaterra.—(F. P.).

«A criança já não é rei»

FRASCATI (Próximo de Roma), 19—O pequeno Fuad dormia tranquilamente numa vivenda desta localidade, enquanto os seus guardas albaneses discutiam a noticia que acabava de lhes ser dada: «A criança já não é rei».

Desde que veio para o exilio, na Itália, Faruk tem estado obcecado pelo receio de que alguém possa assassinar seu filho. Alugou a vivenda de Frascati, principalmente pelos seus altos muros, guardados no interior por Albaneses e no exterior por Polícia italiana.—(Reuter).

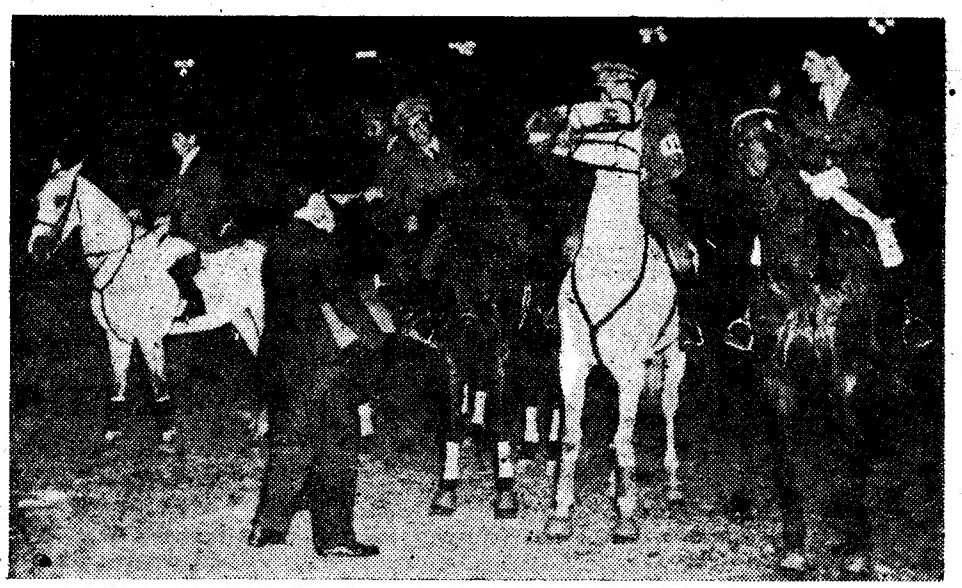

OS CAVALEIROS PORTUGUESES NO CONCURSO DE PARIS — Na gravura vêem-se, ao centro, o capitão Henrique Calado e o tenente Neto de Almeida, classificados, respectivamente, em 2.º e em 3.º lugares no «Grand Prix d'Auteuil». Á esquerda está o francês Jonquères d'Oriola, vencedor da prova e, á direita, o concorrente alemão H. G. Winkler, classificado em quarto lugar

Hoje é ponto de reunião

NA

FEIRA POPULAR DE LISBOA

DIA DA MODA

As familias elegeram a 6.ª feira como seu dia favorito.

Nas várias diversões, nos restaurantes tipicos, nas esplanadas e mais tarde no dancing «Meia Noite», estabelecem um alegre convivio a que não falta um cunho de distinção.

Uma noite em Palhavã significa sempre horas alegremente passadas, que dispõem bem e deixam gratas recordações.

Sem arriscar um centavo

Pode certificar-se da absoluta superioridade da máquina de barbear a seco «BELCUT» tendo-a em sua casa dez dias á experiência. Possuidores de outras marcas mais caras são já propagandistas da «BELCUT».

Imp. Viuva Contreras & Filho — R. 1.º Dezembro, 7 — Lisboa

PANELAS DE PRESSÃO "MINCHIN"

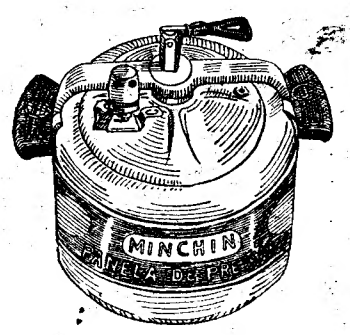

Acaba de ser lançada no mercado

A Primeira Panela de Pressão de Fabrico Nacional

A' venda em todos os bons estabelecimentos

Acabamento impecável
Funcionamento perfeito
Segurança absoluta
Preço popular

Fábrica — Rua do Freixo, 1460 = PORTO
Escritório em Lisboa — R. dos Bacalhoeiros, 121, 1.°

FRIGORIFICOS AMERICANOS

GENERAL ELECTRIC

MODELOS DE 1953

A todos os clientes que não puderam ser servidos com as primeiras remessas, QUE SE ESGOTARAM RAPIDAMENTE, temos o prazer de comunicar que CHEGOU NOVA REMESSA que entrará em DISTRIBUIÇÃO IMEDIATAMENTE. INSCREVA-SE DESDE JÁ, se quer dispor do FRIGORIFICO MAIS DESEJADO EM TODO O MUNDO

GENERAL ELECTRIC PORTGUESA

Companhia Colonial de Navegação

LINHA DE AFRICA

Paquete **«PATRIA»**

A sair no dia 23 de Junho com escala por **Funchal**, para: **S. Tomé, Luanda, Lobito, Moçamedes, Cape Town, Lourenço Marques, Beira** e **Moçambique.**

N/M **«GANDA»**

A sair no dia 3 de Julho, com escala por **Leixões**, para: **S. Tomé, Santo António do Zaire, Ambriz, Luanda, Lobito** e **Moçâmedes.**

N/M **«LUANDA»**

A sair em 24 de Julho, com escala por **Leixões**, para: **Luanda, Porto Amboim, Lobito, Moçamedes, Lourenço Marques, Beira** e **Moçambique.**

Paquete **«IMPERIO»**

Sairá em 28 de Julho, com escala por **Funchal**, para: **S. Tomé, Luanda, Lobito, Moçamedes, Cape Town, Lourenço Marques, Beira** e **Moçambique.**

Chama-se a atenção dos srs. passageiros para o que está regulamentado sobre transporte de bagagens.

LISBOA — Rua de S. Julião, 63 — Telefones 30131 - 30138
PORTO — Rua Infante D. Henrique, 9 — Telefone 23342

Novo Estilo

no famoso MORRIS OXFORD

Agora o MORRIS OXFORD está ainda mais bonito do que era — o que leva as pessoas a voltarem-se para apreciar a elegancia sobria das suas linhas que são indício de «qualidade»

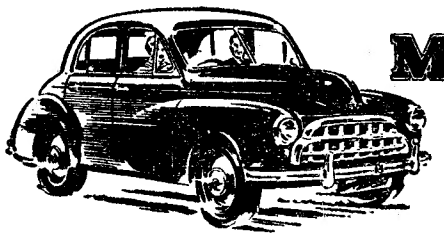

MORRIS *Oxford*

Distribuidores Gerais
A. M. ALMEIDA, LDA.
39, R. Escola Politécnica — LISBOA
AGENTES EM TODO O PAIS

CEMPEXO

NOVAS POSSIBILIDADES NA CONSTRUÇÃO CIVIL!

Depois de cuidadosos ensaios laboratoriais e práticos, apresentamos agora em Portugal tintas petrificantes especiais e hidrófugas que **RESISTEM A TUDO**, sendo laváveis e de fácil emprego

Pó que se mistura com água em 9 cores

CEMPEXO

DE COR FIXA
DURA MAIS
RENDE MUITO
TELEF. 7 5057

PEDIR INFORMAÇÕES AOS DISTRIBUIDORES EM PORTUGAL

Uma grande marca Dinamarquesa

Recomendada para pintura de interiores e exteriores
Paredes
Muros
● **Frontarias de casas ou edificios**
e outras superficies

HENRIQUES & CASTRO, Lda.

AVENIDA CONDE DE VALBOM, 96 **LISBOA**
Aceitam-se agentes nas localidades disponiveis

O «Diario de Lisboa» vende-se, em Agueda, no Café Jardim.

✝

Virgínia Ferreira da Silva Pires

MISSA DO 7.º DIA

Ricardo da Silva Pires participa ás pessoas de suas relações e amizade que amanhã, dia 20, pelas 11 horas, na igreja de Nossa Senhora de Fátima, será rezada missa pelo eterno descanso de sua saudosa Esposa, agradecendo desde já a comparência a êste piedoso acto.

Sociedade Geral

O n/m «Conceição Maria»

para: **S. Vicente, Praia e Bissau**
(Via Leixões e Funchal)

Recebe a carga nos dias 20, 22 e 23 do corrente para sair a 25

Passageiros de 1.ª classe

Chamamos a atenção dos Senhores passageiros para as disposições em vigor acerca dos transportes de bagagens.

TRATAR em:
LISBOA — Rua do Comércio, 39 — Tel. 30551
PORTO — Rua Sá da Bandeira, 82 — Tel. 27363

Oficiais espanhois condecorados

pelo Governo portugues

Pelo ministro da Defesa Nacional foram condecorados com a medalho de Mérito Militar os seguintes oficiais espanhois:

D. Luís Zanon Aldalur, general de brigada, chefe do estado-maior do exército de Marrocos; D. Carlos Tabuada Sangro, coronel de artilharia com o C. E. M., chefe da 2.ª Repartição do Alto Estado-Maior; D. Otaolaurruchi Tobia, coronel de infantaria, director da Academia de Infantaria de Toledo (medalha de 1.ª classe).

D. Angel Ramirez de Cartagena y Marcaida, coronel, chefe do Tércio Duque de Alba, II da Legião; D. Miguel San Martin Valério, coronel, chefe do grupo de regulares n.º 4; D. Luís F. Castañeda Canovas, coronel, chefe do grupo de regulares n.º 1; dr. António de Sorva y Pineda, capitão-médico da Escola Superior do Exército (medalha de 2.ª classe).

Os Ingleses agradecem

o auxílio dos Portugueses ás vítimas das inundações de Fevereiro

Assinada pelo dr. A. M. Davidson, presidente do British Community Council, recebemos uma carta em que nos é informado terem sido enviados para Londres, a fim de serem entregues ás vítimas das inundações, no Sudoeste da Inglaterra, 192 contos, oferta do povo português aos seus amigos ingleses. Essa importancia foi directamente enviada ao Fundo de Socorro, organizado pelo Lord Mayor de Londres, que, vem agora, por intermédio do British Community Council de Lisboa, egradecer as provas de solidariedade que os Portugueses prestaram aos Ingleses nessa grave ocorrência. E' também dos Ingleses que sentiram essa solidariedade o agradecimento que nos é transmitido pelo dr. A. M. Davidson.

HAVERÁ QUEM VENDA MAIS BARATO?

Rádios para Automoveis

(Modelos 1953)

MOTOROLA:

MODELO 401 A	2.100$00
» 451	2.500$00
» 500	2.000$00
» 600	2.600$00
» 601 A	2.850$00
» 702	3.100$00
» 802	3.500$00

(Modelos próprios para todos os automóveis americanos)

UNIVERSAL
Ondas médias e curtas ..... 2.000$00.

KARÁDIO
(Próprios para autocars)
Ondas médias e curtas. ..... 2.950$00

SOUND RADIO
Ondas médias e curtas. ..... 2.500$00

Conversores para ondas curtas

PHILCO. ..... 1.500$00
UNIVERSAL (2 válvulas) 900$00

Antenas

Das melhores marcas americanas e alemãs. Todos os tipos normais e também com comando interior, manual, hidráulico ou eléctrico.

DESDE ESC.: 150$00

Supressores para velas e bobine ..... 10$00
Condensadores ..... 15$00
etc.

S. P. I. C. — Socied. Portuguesa de Importações e Comércio, Ld.ª
Praça Duque de Saldanha, n.º 31-B
Telefs.: 46626 e 51722

Um rádio não é bom só porque toca... A perfeição reside no conjunto de qualidades que lhe oferece o

SIERA

Com o seu modelo S S-250-U

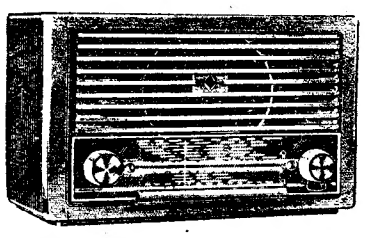

PARA TODAS AS CORRENTES
Esc.: 1.495$00

GALEÃO
Malas de viagem
Cintos e Sacos de Praia
R. AUGUSTA, 190

DIARIO DE LISBOA

O TEMPO QUE FAZ

Informação do Serviço Meteorológico Nacional:

SITUAÇÃO GERAL A'S 9 HORAS (T. M. G.) DE HOJE—O estado geral do tempo em Portugal é influenciado por uma depressão centrada cerca de Madrid.

PREVISÃO ATE' A'S 24 (T. M. G.) DE AMANHÃ—Ceu de nebulosidade variavel. Vento bonançoso a moderado, predominando de Noroeste. Possibilidade de chuva nas regiões ao Norte do Tejo. Temperatura sem grande alteração.

PROGRAMAS DA RADIO

EMISSORA — A's 18 e 30: Danças; 19: Noticiário; 19 e 5: Programa por bandas; 19 e 30: Aqui, França; 20: O Caso do Dia; 20 e 15: Conjuntos vocais; 20 e 30: Noticiário regional; 20 e 35: Trechos de acordeão; 20 e 45: Cançonetas espanholas; 21: Noticiário. Desdobramento.

Programa «A»—A's 21 e 15: Musica ligeira sinfónica; 21 e 30: Presença do Passado; 22: Musica coral; 22 e 20: Musica de salão; 22 e 35: Vozes do Mundo; 23: Fados e guitarradas; 23 e 20: Danças, transmitidas; 23 e 50: Resumo noticioso; 0: Encerramento.

Programa «B»—A's 21 e 15: Musica de tecla; 21 e 30: Musica de camara; 22: A Voz da Cidade; 22 e 20: Musica de arco; 22 e 30: Quinzena Literária; 23: Musica sinfónica; 23 e 50: Junção de programas.

RADIO CLUBE—A's 18: Concerto; 18 e 30: Canções; 18 e 45: Programa Vimacau; 19: Orquestra Mantovani; 19 e 15: Aventuras maravilhosas; 19 e 30: Cantares de Espanha; 20: Vozes em conjunto; 20 e 15: Noticiário; 20 e 20: Musica portuguesa; 20 e 45: Programa Robbialac; 21: Trechos recreativos; 21 e 30: Cançonetas; 22: Rapsódias; 22 e 15: Musica brasileira; 22 e 30: Companheiros da Alegria; 23 e 45: Canções por Tino Rossi; 0: Musica de dança, 0 e 30: Imagens por musica; 0 e 45: Rádio-jornal; 1: Fecho.

RENASCENÇA—Das 19 e 30 ás 0.

RADIO UNIVERSIDADE—Das 19 e 45 ás 20 e 55.

RADIO RESTAURAÇÃO—Das 22 á 1.

POSTOS CENTRALIZADOS—Das 17 ás 19 e 30: Voz de Lisboa; 19 e 30 ás 22: Rádio Peninsular.

FARMÁCIAS DE SERVIÇO

TURNO 1—Sousa—Estrada de Benfica, 429-431—Tel. 58027; Leal de Matos—Rua de Neves Costa, 33-35—Carnide—Tel. 58181; Laranjeiras (Das)—Rua de Filipe da Mata, 160-162; Central do Lumiar—Rua do Lumiar, 77—Tel. 79390; Ant Far. do Castelo de Coimbra—Avenida da Igreja, 28-B—Sitio de Alvalade—Tel. 77282; Campo Pequeno (Do)—Avenida da Republica, 58-B-C—Tel. 71661; Império, Ld.ª—Rua de Filipe Folque, 40-A-B—Tel. 48002; Palma—Avenida do Duque de Avila, 25-31—Tel. 47088; Salus—Rua de Luciano Cordeiro, 73—Tel. 42239; Ascenso—Rua 19—Bairro da Encarnação—Tel. 399216; Olivais (Dos)—Rua de Alves Gouveia, 19—Tel. 399237; Conceição—Calçada de D. Gastão, 30-32—Tel. 39279; Pereira, Suc.—Rua do Paraiso, 98-100—Tel. 845124; Arnali—Rua das Escolas Gerais, 88-A—Tel. 23940; Branquinho—Rua dos Sapadores, 87; Onilda — Avenida de João XXI, 13-A—Tel. 77848; Marluz—Calçada da Picheleira, 140-B-C—Tel. 840703; Oriental de Lisboa—Rua de Arroios, 215—Tel. 45079; Gois, Ld.ª, Suc.—Rua dos Anjos, 12-C-D—antiga Rua do Registo Civil—Tel. 840101; Ribeiro & Castro, Ld.ª—Rua de Braamcamp, 58—Tel. 43409; Salutar—Rua 8 75-A-B—Bairro da Liberdade; Judice de Oliveira—Rua de Campolide, 54-A—Tel. 44424; Linaida—Rua de Ferreira Borges, 32-34—Tel. 60955; Gouveia—Rua de D. Maria Pia, 514—Tel. 64949; S. Nunes Simões, Suc.—Rua do Quelhas, 1—Tel. 61275; Ocidental—Rua de D. Jerónimo, J. P. M., 3—Tel. 36256; Gomes, Suc. (Gonçalves)—Rua da Junqueira, 326—Tel. 38193; Costa—Rua dos Lusiadas, 32—Tel. 36474; A. César—Rua do Prior do Crato, 74—Tel. 60187; Neves—Rua do Poço dos Negros, 36-38—Tel. 25636; Africana—Rua de Bernardino Costa, 45—Tel. 29120; Lima Amaro, Suc—Praça da Alegria, 27-28—Tel 21149; Morão—Rua da Assunção, 17-19—Tel. 21289; Cortez—Rua de S. Nicolau, 93—Tel. 25378.

BOLSA DE LISBOA

VALORES	/Efectuado/Compra/Venda		
Fundo do Estado			
Consolidado 2 3/4 1. 10	765$	765$	765$5
Consolidado 3 % 1. 10	847$5	847$	847$5
Consolidado 3 1/2 1. 10	979$5	978$	980$
Centenários 4 %	—	2.190$	2.195$
Obrig. Tes. 2 1/2 1942	—	952$	—
Obrig. Tes. 2 1/2 1943	—	951$	—
Obrig. Tes. 2 1/2 1944	—	951$	—
Externas 1.ª série... ...	—	1.232$	1.240$
Externas 1.ª carimbadas	1.235$	1.232$	1.240$
Externas 3.ª série... ...	—	1.340$	1.360$
Externas 3.ª carimbadas	—	1.340$	—
Cautelas 3.ª série s/ 1.	152$	151$	152$
Acções			
Esp. S.to Com. Lx. port.	—	5.000$	—
Lisboa e Açores port.	—	1.580$	1.600$
Ultramarino cp. 1. p....	1.449$	1.449$	1.450$
Portugal port. 1. p....	1.490$	1.485$	1.495$
Mundial...	—	1.850$	1.970$
Cimentos Tejo...	—	350$	—
Cimentos Leiria 1. p.	500$	495$	—
Crédito Predial port....	19$4	19$3	19$5
Gás Electricidade cupão	168$	167$5	168$
Alto Alentejo cupão...	134$	133$5	134$5
Industrial Aliança... ...	—	357$	365$
Portugal e Colónias ...	353$	352$	354$
Nac. de Navegação 1. p.	1.270$	1.265$	1.275$
Colonial de Navegação	—	—	790$
Port. de Pesca 1. p. ...	—	997$	—
Port. de Tabacos cupão	431$	431$	431$5
Tabacos Portugal cupão	—	538$	542$
União Eléctrica Port.ª	206$	205$	208$
Cassequel	1.440$	1.439$	1.440$
Agricola das Neves ...	—	—	1.080$
Agricultura Colonial ...	—	605$	625$
Açucar de Angola... ...	—	3.350$	3.380$
Buzi	146$5	146$	147$
Cabinda...	—	231$	240$
Zambézia 1. de 25 ...	114$	113$5	114$
Moçambique	155$5	155$	156$
Eléctrica das Beiras ...	—	1.520$	1.545$
Obrigações			
Aguas de Lisboa 5 %...	—	510$	—
Norte de Portugal 5 %	106$5	106$	107$
União Eléct. Port. 4 1/2	98$	97$5	98$

J. BURNAY, LDA. LIBRAS OURO
Ouro em barra
RUA DO OURO, 72 — TELEF. 21273

ENTRE DOIS AMIGOS

—Sabes aonde fica a T. Fieis de Deus, 69?

—Muito bem. Fica á esq. da Rua da Rosa. Foi lá que eu comprei as minhas mobilias quase de graça.

TINTAS — ESMALTES
VERNISES — SECANTES
PARILAC
A venda nas drogarias
Depósito para revenda: M. Pinto Borges, R. das Chagas, 16 r/c. D.

Já estão á venda os

Chás medicinais "HERBIS"

Selecção de plantas e preparação segundo fórmulas do

DR. E. RICHTER, DE MUNICH (ALEMANHA)

HERBIS N.º 1 — Dissolvente do ácido urico
HERBIS N.º 2 — Regularizador da circulação
HERBIS N.º 3 — Depurativo do sangue
HERBIS N.º 4 — Azia e más digestões
HERBIS N.º 5 — Contra bronquites
HERBIS N.º 6 — Nervos e insónias
HERBIS N.º 7 — Rins e bexiga
HERBIS N.º 8 — Figado e vesícula
HERBIS N.º 9 — Contra o hemorroidal
HERBIS N.º 10 — Tónico do coração
HERBIS N.º 11 — Laxativo suave

Peça na sua Farmácia Chá Medicinal

"HERBIS"
PELAS PLANTAS SAÚDE E VIGÔR

Compre hoje mesmo e utilize amanhã de manhã

PRELUX

OVIC

A LÂMINA DAS BARBAS BEM FEITAS

PALAVRAS CRUZADAS

PROBLEMA N.º 3861

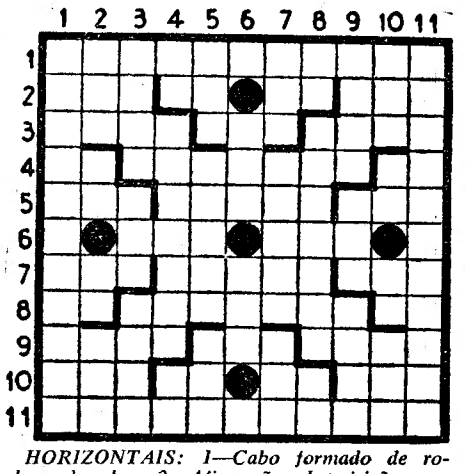

HORIZONTAIS: 1—Cabo formado de rochas elevadas. 2—Afirmação. Interjeição que exprime admiração. Pertences. Rio de França, afluente do Mediterraneo. 3—Estavam. Imensidade. Pronome pessoal. 4—Certo. Deus do mar (mitol.). Pretexto. 5—Sofrimento. Autênticos. Conceder. 6—Nome de letra grega. Parte. 7—Antigo navio á vela. Detestai. Dama de companhia. 8—Frequentar. Alvorotar. Prefixo que designa direcção. 9—Corta em bocadinhos. Executa. Ligamento peritoneal entre a parede e alguma viscera. 10—Agora. Nota de musica. A minha pessoa. Chegar. 11—Macambuzia.

VERTICAIS: 1—Nomes falsos ou supostos. 2—Gracejar. Pedra de moinho. Aspecto. Eiró. 3—Mar entre a Arábia e o Indostão. Acusado. Escrava egipcia de Abraão, mãe de Ismael (Bibl.). 4—Imperfeita. Vila do distrito de Beja. Mulo. 5—Fisico alemão que descobriu a teoria matemática das correntes eléctricas. Presa com peias. Objectivo. 6—Amarra. Cólera. 7—Haver. Ululam. Uma das Ciclades, antiga Céos. 8—Artigo (pl.). Experimentam. Nome antigo da nota musical «dó». 9—Cilindro. Claridade. Conferi um escrito. 10—Partirá. Utensilio doméstico. Seguia. Textualmente. 11—Espectadora.

SOLUÇÃO DO PROBLEMA N.º 3860

HORIZONTAIS: 1—Consideram. 2—Irão. Mudar. 3—Neo. De. Só. 4—El. Vens. Itu. 5—Lancem. Rs. 6—Acostumados. 7—Tá. Arbito. 8—Ira. Orna. Cl. 9—Co. Ao. Sol. 10—Alaux. Cimo. 11—Albarracin.

VERTICAIS: 1—Cinemática. 2—Orel. Carola. 3—Não. Ló. Al. 4—Só. Vasa. Sub. 5—Dentro. Xá. 6—Encubra. 7—Em. Sengino. 8—Rua. Mata. Cá. 9—Ad. Dó. Sic. 10—Mastro. Comi. 11—Roussillon.

CAMISAS BRANCAS
AS MELHORES QUALIDADES
OS MELHORES PREÇOS
TORRE EIFFEL
104 — Rua do Carmo — 106

Cannes e Genova
EM 24 DE JUNHO
O PAQUETE DE LUXO
ANNA C.

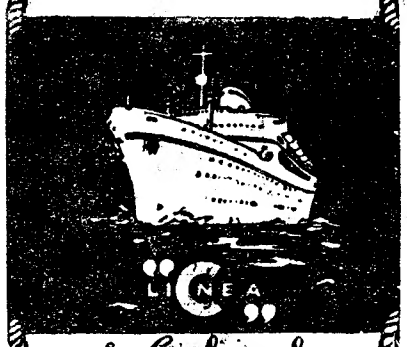

ar Condicionado
Excursões à Itália com passagens de Ida e Volta e estadia a preços especiais
Para passagens e carga
Agentes gerais:
Sociedade Comercial
OREY, ANTUNES & Ca. Lda.
Praça Duque da Terceira, 4-LISBOA
Tel. 2 2271/3 Teleg. «ANTUNITA»
Sub-Agentes no Porto
Sociedade Comercial
OREY & BARROS LEITE, LDA.
R. Sá da Bandeira, 610

De cromo fundo aço inoxidável 650$00
De plaqué..... 850$00

QUANDO COMPRAR UM AUREUS-EXTRA, EXIJA A GARANTIA CONTRA TODOS OS ACIDENTES

CASULO LAVA E AVIVA CORES

para lavar a sua melhor roupa branca e de cor e os seus melhores vestidos.— Conserva os tecidos, lava instantaneamente e, ao mesmo tempo, aviva todas as cores, incluindo o branco e o preto.—Bloco grande, 14$00; bloco pequeno, 7$50.

Desejando *só branquear sem estragar* (em substituição do cloro e da lexívia) *e avivar todas as restantes cores*, depois da lavagem com o vulgar sabão azul e branco, há o «*Casulo Aviva Cores*», custando cada pacote apenas 2$50 e dá para 2 tanques de água.

Estes dois óptimos e revolucionários produtos da famosa marca «*Casulo*» estão á venda nas melhores drogarias do País.

UNICOS FABRICANTES:
SOC. PORT. DE SABÕES, LDA.

Rua dos Lusiadas, 29 — LISBOA
Telefone 38232

Leiam o "SEMPRE FIXE"

COMPANHIA DOS CAMINHOS DE FERRO PORTUGUESES

ADMINISTRAÇÃO

Pagamento do juro das obrigações de 3 1/2 %, relativo ao 1.º semestre de 1953.

São avisados os portadores de obrigações de 3 1/2% da emissão de 1946 de que o pagamento do cupão n.º 13, liquido de impostos, terá lugar a partir de 1 de Julho de 1953, ao preço de:

Esc. 14$05 — para títulos ao portador;

Esc. 13$90 — para títulos nominativos.

O pagamento efectuar-se-á:

Em Lisboa:

Sede da Companhia

Banco Fonsecas, Santos & Vianna

No Porto:

Filial do Banco Lisboa & Açores.

O pagamento na sede da Companhia efectua-se todos os dias uteis desde as dez ás treze e das catorze ás dezasseis horas, e aos sabados desde as dez ás doze horas.

Lisboa, 15 de Junho de 1953.

O CONSELHO
DE ADMINISTRAÇÃO

A PRESTAÇÕES
AOS MELHORES PREÇOS

ESQUENTADORES, a gás ou a petróleo — FOGÕES, a gás, nacionais e da afamada marca Suíça «ESKIMO» — FOGÕES, a lenha e carvão — BANHEIRAS — Artigos de Casa de Banho — LOIÇA SANITÁRIA — LAVATÓRIOS — LUSTRES — CANDEEIROS — ASPIRADORES — ENCERADORAS — MÁQUINAS DE LAVAR ROUPA — FERROS ELÉCTRICOS, automáticos — T. S. F., das marcas mais acreditadas — UTILIDADES — CARRINHOS para BÉBÉS, etc.

J. COSTA & SILVA, LDA.
Rua Arco do Bandeira, 79-1.º
(só no 1.º andar)
Telef. 26713 LISBOA

FEIRA DE S. JOÃO E TOURADAS
24 a 26 de Junho
«EXPRESSO-POPULAR» a
BADAJOZ
ESC. 95$00
HORARIO PROVISÓRIO
Partida da estação de Lisboa-Rossio ás 7-15. Regresso á mesma estação ás 7-30 do dia 26.
Inscrição nas «INFORMAÇÕES» do Rossio. (Tels. 33180 e 33187)

PIANOS
Verticais e de Cauda
ALUGAM-SE
EST. VALENTIM DE CARVALHO, L.DA
95, Rua Nova do Almada, 99
LISBOA

ESTORIL
Vende-se linda casa com grande salão, optimo local e todo o conforto moderno. Preço 750 contos. Resposta ao n.º 432 a este jornal.

DOMINGO, 21
«EXPRESSO-POPULAR» a
AVEIRO
ESC. 85$00
HORARIO DEFINITIVO
Partida da estação de Lisboa-Rossio ás 7-05. Regresso á mesma estação ás 0-57.

VOSS 1953
PARA MAIOR RAPIDEZ E PERFEIÇÃO EM TODOS OS TRABALHOS DACTILOGRÁFICOS

UM PRODUTO DA INDÚSTRIA ALEMÃ

A MÁQUINA DE ESCREVER DE LONGA VIDA, RAPIDA, SUAVE E DE LINHAS MODERNÍSSIMAS. DE MANEJO MUITO FÁCIL E COM TECLADO NORMAL

DEMONSTRAÇÕES SEM COMPROMISSO

REPRESENTANTES
SOCIEDADE DO RIBATEJO, LDA
SECÇÃO COMERCIAL
PRAÇA DO MUNICÍPIO, 13, 2.º -TELEF. 26992-LISBOA

Agentes no distrito de Santarém
CARLOS DO ROSARIO PAES CABRAL
TORRES NOVAS
Distrito de Evora
SANTOS JOSÉ METROGOF
Rua Elias Garcia, 16-18

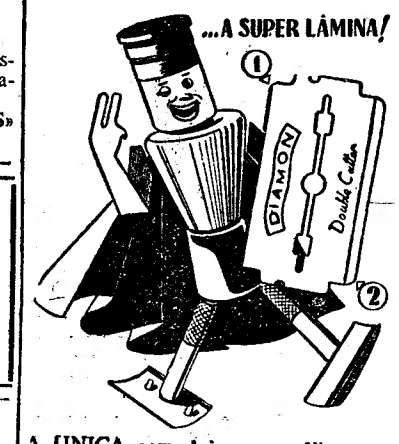

A UNICA com dois gumes diferentes
1 para cada operação!
Á venda nas boas casas a **1$00**

PRAIA DA ROCHA
GRANDE HOTEL DA ROCHA
Só durante o mês de Julho
uma oportunidade de férias tranquilas a preços excepcionais
Convem reservar imediatamente

FRATELLI GRIMALDI - Armatori

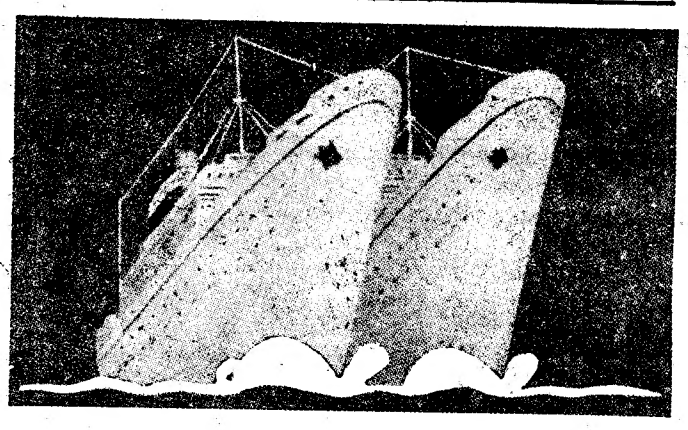

LINHA DA VENEZUELA

PARA
FUNCHAL, LA GUAIRA E CURAÇAO

O PAQUETE
"AURIGA"
Em 30 de Junho

Recebe paassgeiros em todas as classes e carga
AGENTES GERAIS
CARLOS GOMES & C.ª, L.DA
15 — RUA DOS FANQUEIROS — TELEF. 2 1143-2 1789

A LOTARIA DE HOJE

31038 ..... 1.000.000$

31037 / 31039 Aprox. ao 1.º prémio 20.000$

31404 ..... 200.000$

31403 / 31405 Aprox. ao 2.º prémio 10.000$

5087 ..... 50.000$

5086 / 5088 Aprox. ao 3.º prémio 4.150$

Premiados com 20.000$00

6846 7390 11832 23631

Premiados com 10.000$

145	485	532	1117	1561	1994
2010	4029	4937	6868	6903	7712
7814	8032	8430	9639	9645	12014
12847	15832	17128	18056	21259	21526
22359	22959	23588	26606	26742	27593
28407	30299	31132	31678	31828	

Premiados com 5.000$00

406	905	991	1410	2195	3822
4803	6130	6784	7591	7864	8828
9973	11846	14932	15520	17160	18759
19204	19369	21050	23488	26705	27175
27360	27523	27543	28688	29353	31121

Premiados com 500$00

50	85	221	273	435	551
552	555	567	593	723	767
772	789	869	906	1013	1019
1026	1090	1297	1403	1444	1462
1748	1811	1918	1988	1989	2166
2306	2404	2430	2508	2559	2580
2615	2622	2686	2749	2837	3161
3189	3345	3393	3477	3557	3581
3619	3759	3796	3811	3869	3873
4020	4038	4100	4205	4244	4358
4367	4419	4492	4521	4555	4633
4965	5078	5243	5254	5319	5339
5344	5368	5419	5424	5432	5529
5605	5657	5819	5822	5913	5939
5974	5979	6044	6110	6163	6208
6246	6366	6511	6541	6618	6688
6905	6993	7008	7071	7129	7414
7454	7549	7676	7830	7985	8058
8104	8158	8166	8245	8298	8467
8305	8512	8519	8577	8579	8639
8753	8758	8836	8909	9097	9154
9156	9271	9295	9425	9609	9612
9717	9746	9765	9863	9923	9949
10017	10146	10154	10293	10374	10537
10584	10760	10761	10787	10827	10899
11015	11051	11129	11321	11342	11400
11520	11615	11719	11747	11747	11767
11841	11845	11945	11962	12147	12149
12163	12202	12246	12381	12423	12505
12583	12600	12614	12618	12715	12818
13127	13317	13369	13375	13447	13451
13496	13535	13547	13551	13564	13584
13598	13613	13737	13911	13961	13966
14013	14129	14163	14204	14262	14267
14371	14380	14448	14492	14574	14577
14592	14609	14706	14732	14792	14860
14988	15042	15189	15199	15236	15303
15316	15463	15467	15617	15620	15658
15688	15699	15700	15854	15869	15928
15945	15963	15991	16200	16280	16291
16304	16356	16419	16510	16766	16802
16822	16888	16948	17158	17284	17315
17350	17437	17602	17748	17999	18006
18082	18110	18195	18338	18341	18424
18627	18947	19109	19130	19138	19224
19245	19249	19431	19521	19561	19588
19706	19754	19772	19813	19831	19980
20050	20110	20150	20157	20182	20200
20303	20335	20371	20448	20472	20538
20543	20563	20571	20635	20702	20713
20722	20736	20757	20809	20824	20831
20908	20995	21031	21070	21077	21114
21192	21244	21310	21355	21470	21561
21597	21716	21796	21854	21998	22068
22180	22234	22308	22348	22362	22472
22540	22808	22878	22917	22968	23033
23068	23105	23144	23154	23184	23277
23284	23408	23419	23430	23445	23464
23483	23538	23539	23542	23635	23670
23717	23866	23870	23925	23927	23933
24208	24306	24343	24373	24387	24502
24576	24599	24708	24747	24875	24925
25013	25047	25052	25061	25132	25180
25238	25312	25400	25510	25610	25627
25630	25634	25648	26065	26191	26282
26302	26308	26350	26362	26395	26444
26485	26624	26687	26708	26721	26766
26897	26941	27020	27047	27062	27248
27265	27299	27371	27400	27477	27565
27597	27699	27738	27791	27904	27990
28021	28068	28117	28244	28253	28268
28518	28570	28592	28612	28636	28657
28696	28718	28755	28805	28862	28879
28916	28929	28951	29020	29099	29170
29212	29269	29454	29548	29549	29559
29659	29751	29814	29867	29872	29892
29915	29973	30014	30122	30129	30136
30159	30172	30216	30229	30245	30276
30342	30344	30397	30408	30460	30560
30599	30610	30966	30985	31005	31007
31039	31110	31332	31336	31371	31398
31505	31573	31625	31799	31956	

Os numeros terminados em **38** são premiados com 1.000$00.

Os numeros de **31001** a **31100**, de **31401** a **31500** e de **5001** a **5100** são premiados com 600$00 por corresponderem ás centenas do 1., 2.º e 3.º premios.

São premiados com 250$00 os numeros terminados em **7**, **8** e **9** excepto os que terminem em **38**.

Avisamos os nossos leitores de que devem consultar a lista oficial da Misericordia.

Vida artistica

No Grupo «Amigos de Lisboa»

Na sede do Grupo «Amigos de Lisboa» encerra-se amanhã a exposição de silhuetas do consocio sr. Lécruz, que poderá ser visitada das 10 ás 12 e 30 e das 14 e 30 ás 18 e 30.

Raquel Gameiro em S. Tomé

S. TOMÉ, Junho (Via aérea).—A aguarelista Raquel Roque Gameiro, que se encontra em S. Tomé, desde há alguns dias, iniciou já as suas actividades artisticas, que versarão, além dos motivos panoramicos, sobre o folclore da Provincia, tendo escolhido alguns modelos de tipos de nativos para os seus quadros de usos e costumes.—(E.).

Henrique Medina

ESTOCOLMO, 14 — Chegou a esta cidade o pintor português Henrique Medina, convidado a pintar na Suécia. Vindo de Madrid, onde tambem foi a convite, deixou ali duas telas preciosas com os retratos admiráveis de duas belezas espanholas: as senhoras de Arturo Fierro e de Arburua, esposa do ministro do Comércio, não tendo podido prolongar mais a sua estadia devido aos seus compromissos na Suécia. Os jornais desta cidade fazem as mais elogiosas referências ao ilustre pintor português, já hoje de fa mainternacional.—(E.).

Reunião do curso jurídico

de 1938-1943

Vai reunir-se, pela primeira vez, o curso jurídico que frequentou a Faculdade de Direito de Lisboa de 1938 a 1943. Em comemoração deste 10.º aniversário da formatura, haverá, no dia 9 de Julho, missa celebrada pelo padre César Teixeira da Fonte, com a colaboração do padre Alberto de Araujo, ambos componentes do curso, e visita á Faculdade, cumprimentos aos mestres e pequenas lições pelos condiscipulos assistentes drs. Marques Guedes e Silva Cunha. O programa desse dia consta de almoço, a que assistem os professores. À noite, os componentes do curso assistem a um espectáculo em que intervem o condiscipulo, actor e dramaturgo, Costa Ferreira.

O dia 10 é de confraternização dos colegas e respectivas esposas e maridos, num passeio a Sintra. Após uma recepção na Camara Municipal, sob os auspicios do vereador e condiscipulo Rui Cunha, será visitado o Palácio da vila. Será servido um almoço regional num dos palácios municipais, ao qual se seguirão visita a Monserrate, á Adega Regional de Colares e á Praia das Maçãs.

As adesões são recebidas no escritório do dr. Almeida Ribeiro, na Rua Nova do Almada, n.º 53, 2.º, direito.

CASA ABEL SALAZAR

A juntar aos milhares de escudos que temos recebido, para aquisição da casa onde morreu Abel Salazar, perto do Porto,—a recolha, como se sabe, é solicitada pela Fundação Abel Salazar—temos hoje a registar mais os seguintes donativos: enviados pelos srs. dr. José Barbosa, 250$00; D. Maria Gomes de Oliveira Rocha Gama, 250$00; Manuel António Guerra, Manuel Orlando Correia das Neves, José Moita Mariano, Luis António Doutel, Mário de Oliveira Vidal, Francisco Rodrigues, «de um republicano», José Manuel Teixeira e Carlos Augusto Machado, 20$00 cada, remetidos pelo organizador da lista sr. Virgilio Chaves Lemos de Bragança; de José Gil Alves, José da Silva, Manuel Coelho Dias, Manuel Horta e dr. Alexandre Castanheira, um total de 20$00, recolhidos pelo jornal «Republica»; da subscrição aberta pelo dr. Elisio de Matos, 550$00; da subscrição aberta pelo dr. Eudico Jorge, do Porto, 240$00; recolhidos pelo sr. Renato Carvalho, de Paço de Arcos, 550$00.

Morte de um homem

num desastre de viação

VOUZELA, 18 — A 6 quilómetros de Vouzela, na aldeia de Souto de Lafões, uma camioneta pertencente ao negociante Filipe de Almeida, de Cassurrães, Viseu, devido a excesso de velocidade e ao motorista ter adormecido, foi chocar violentamente contra um prédio da margem esquerda da estrada nacional.

Do choque resultou a morte do motorista, João da Silva Martins, de 30 anos, natural de Viseu, onde residia e era casado com Maria da Purificação Trindade.

Mais uma
SORTE GRANDE
31038
1.000 CONTOS
Número certo veudido pela Casa
CAMPIÃO
R DO AMPARO, 116 • LISBOA • PRAÇA DO ARIEIRO, 3
PRAÇA do LIBERDADE PORTO 25
FERREIRA BORGES COIMBRA 80
R. FRANCISCO GOMES FARO 45

31404-2.º prémio-200 contos
Bilhete recebido directamente da Misericórdia e vendido na
Casa Costa
A 26 DE JUNHO
Lotaria Popular
Prémio maior
600 CONTOS
Bilhetes a 90$00
PEDIDOS A
Casa Costa
75, RUA DE S. PAULO, 75—LISBOA

Terceiro prémio
5087 — 50.250$00
Vendido na extracção de hoje pelo Cambista
João Candido da Silva
Bilhete certo, recebido da Misericórdia de Lisboa
Em 26 do corrente
LOTARIA POPULAR
Décimos a Esc..... 9$00
Bilhete ..... 90$00
Pelo correio ..... 2$50
104, RUA DA PRATA 106
End. Tel.: Sorte LISBOA Telef. 24542

Leiam o SEMPRE FIXE

A CRISE POLITICA EM FRANÇA

O presidente Auriol convocou

uma reunião de emergência

de antigos chefes do Governo

PARIS, 19.—O presidente da Republica convocou para uma reunião no Eliseu todos os antigos presidentes do Conselho, investidos ou designados, desde que foi votada a Constituição actual, e os presidentes dos grupos parlamentares com excepção do comunista.

Ás 11 e 15, umas vinte personalidades politicas estavam reunidas no gabinete presidencial. Como antigos chefes do governo, viam-se ali René Mayer, André Marie, Georges Bidault, René Pleven, Antoine Pinay, Henri Queuille, Pierre Mendés-France, Paul Reynaud, Jules Moch, Edgar Faure e Guy Mollet.

Quanto ás formações parlamentares, fizeram-se representar por Charles Lussy (S. F. I. O.), François Mitterand (U. D. S. R.), Yvon Delbos (radical), Robert Lecourt (M. R. P.), Senghor (independente do Ultramar), Christiaens (independentes), Sourbet (agrários), Barrachin (A. R. S.) e André Diethelm (U. R. A. S.).

Robert Schuman (M. R. P.), antigo presidente do Conselho, ausente de Paris, não pôde tomar parte na conferência.

«Desde 21 de Maio, há perto de um mês, a França não tem governo», declarou nomeadamente o presidente Auriol aos antigos chefes de governo e aos presidentes dos grupos parlamentares. «Dentro de dez dias, começará a importante entrevista das Bermudas. No fim deste mês, há vencimentos perigosos. Há que respeitar os compromissos do Estado, no interior e no exterior. A economia nacional estiola-se. A balança comercial francesa torna-se mais pesada, pondo a moeda em perigo. O vasto correio que recebo confirma-me que uma crise moral e social ameaça o país. Não tenho o direito de permitir a prolongação de uma situação que ameaça atingir a Republica, debilitar a França na União Francesa e no Mundo. Aconselharam-me a dirigir uma mensagem ao Parlamento, como a Constituição me autoriza. Entendi não dever seguir o conselho», acrescentou o chefe do Estado, salientando que essa mensagem só poderia ser o «ultimo recurso».

«Tentei tudo, prosseguiu, a união nacional, o concurso das legitimas oposições e, um após outro, o convite a cada coligação possivel... Alguns, que já estiveram no Poder, deram-me o desgosto de se recusarem. Quatro outros solicitaram a investidura. Apesar da diversidade das fórmulas e das pessoas, não se conseguiu a maioria constitucional. Os grupos parlamentares esbarraram uns com outros. O maior numero fraccionou-se em sucessivos escrutinios: Acentuaram-se as divergências de opinião. As oposições de pessoas criaram um ambiente que torna qualquer acordo dificil».

O presidente concluiu: «É tempo de quebrar no país, e a seu bem, as coligações de egoismo e de interesse. A nação provou do que é capaz. A disciplina e a união de todos podem, uma vez mais, tudo salvar».

Ao terminar a reunião, informaram que, por sugestão do presidente da Republica, os antigos chefes de governo e chefes de grupo parlamentar reunir-se-ão em conferência, amanhã, no palácio Matignon, para assentarem num programa comum. A seguir, o chefe do Estado designará a personalidade que lhe parecer mais qualificada para solicitar a investidura.-(F. P.).

Uma declaração da Presidência da Republica

PARIS, 19.—A Presidência da Republica distribuiu a seguinte declaração do chefe do Estado: «Convido todos os presidentes do Conselho que se sucederam desde que a Constituição entrou em vigor e que colaboraram lado a lado em funções diversas na gestão dos negócios publicos, assim como todos os que obtiveram ou solicitaram a investidura, a reunir-se para elaborarem em comum, em ligação com os grupos parlamentares, as bases de um programa de acção imediata. Convido-os a lançarem as bases de um governo de salvação republicana e nacional, realizando a mais vasta união possivel. Convido-os a fazerem concessões reciprocas, como é devido numa Democracia. Quando houver acordo sobre um programa comum, designarei um presidente do Conselho e pedir-lhe-ei que solicite a investidura, a fim de que a França tenha um governo nos primeiros dias da próxima semana».

A reunião dos antigos presidentes do Conselho está marcada para amanhã, ás 10 horas. Aqueles anunciaram ao chefe do Estado que lhe apresentariam as suas conclusões no domingo.-(F. P.).

O resultado da votação

PARIS, 19 — Terminado o debate para a investidura do presidente designado André Marie, procedeu-se á votação, que deu os seguintes resultados: Numero de votantes, 481; maioria constitucional necessária, 314. Os 272 deputados que votaram a favor são assim divididos: 56 radicais-socialistas 54 independentes; 43 independentes-camponeses; 42 U. R. A. S. (ex-U. P. F.); 33 da Acção Republicana e Social; 20 U. D. S. R. e independentes da Esquerda; 12 M. R. P.; 10 independentes do Ultramar e 2 não-inscritos.

Os 209 deputados que votaram contra são assim divididos: 105 socialistas, 9 comunistas, 4 progressistas, 2 in-

Houve 121 abstenções: 73 M. R. P.; (ex U. P. F.) e 1 não-inscrito.

Houve 101 abstenções: 73 M. R. P.; 34 U. R. A. S. (ex U. P. F.); 8 radicais-socialistas, 4 U. D. S. R. e independentes da Esquerda, 1 independente e 1 A. R. S.

André Marie, logo após a votação da Assembleia Nacional, pela qual lhe foi recusada a investidura, esteve no Palácio do Eliseu, onde foi recebido pelo presidente da Republica, que lhe agradeceu o esforço feito para formar um Governo.

O presidente da Republica tomará uma decisão durante todo o dia de hoje.—(F. P.).

Criticas severas nos Estados Unidos

WASHINGTON, 19—A prolongação da crise ministerial, francesa tem provocado nos circulos politicos americanos criticas bastante severas qua ao regime parlamentar em França. Tanto na Casa Branca como no Departamento de Estado não se fazem, evidentemente, comentários oficiais, mas não escondem que o presidente Eisenhower começa a preocupar-se com a falta dum chefe de Governo em França, falta que compromete as possibilidades duma próxima reunião dos «Três Grandes» nas Bermudas e que, praticamente, reduz ao silêncio a voz da França justamente num momento de grande actividade diplomatica. Com efeito, torna-se impossivel qualquer decisão de politica externa que interesse a França, de tal modo a actividade diplomática dos Estados Unidos se encontra limitada pelo facto de se ignorar se o presidente do Conselho francês de amanhã seguirá a politica dos seus antecessores. A Imprensa mostra-se pouco amavel com a França e mesmo os mais conhecidos comentadores renunciaram a compreender porque não foi ainda possivel conseguir-s ena Camara a necessária maioria. Outros chegam mesmo a falar em crise de regime.—(F. P.).

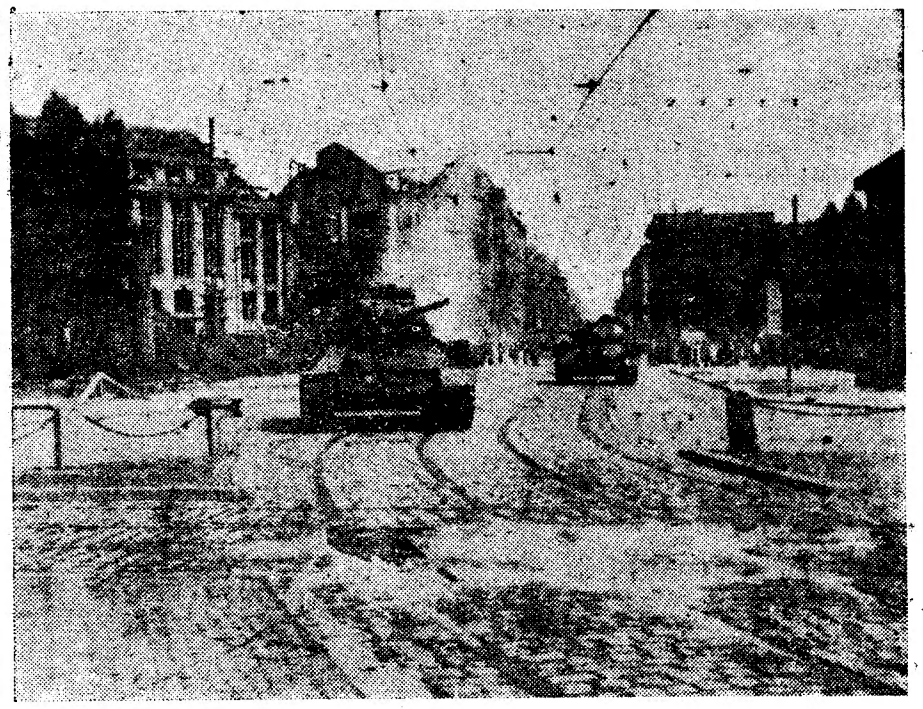

Tanques russos em posição na Potsdamerplatz durante as manifestações

O estado de prevenção *foi alargado* a toda a zona soviética da Alemanha

(Continuação da 1.ª página)

só em Berlim-Leste, mas em toda a zona sovietica. A autoridade efectiva estaria nas mãos do comando sovietico.

De fonte oficial sovietica ou alemã oriental, não se publicou qualquer nota a esse respeito. Mas da Thuringia e do Saxe-Anhalt, informam que o descontentamento popular é geral e tomou aspecto violento em vários pontos.—(F. P.).

A situação de Otto Nuschke

BERLIM, 19.—Otto Nuschke foi restituido á liberdade. A noticia foi dada em primeira mão pela agência A. D. N., sob a autoridade soviética.

A nota americana sobre o assunto ainda não chegou ao conhecimento do publico.—(F. P.).

O que se pensa em Washington

WASHINGTON, 19—O estado de sitio na Alemanha oriental e a repetição dos acontecimentos de Berlim-Leste noutras cidades da zona soviética poderiam marcar nova etapa, pesada de consequências, nos negócios europeus —segundo pensam certas esferas em contacto com os dirigentes da diplomacia americana.

Dizem que a situação criada pela revolta dos Alemães de Leste abala profundamente o prestigio soviético e coloca os dirigentes russos em situação dificil quanto a um problema grave: o da Alemanha inteira, da sua unificação e do papel a desempenhar na politica internacional. Pela primeira vez, o descontentamento popular de uma região dirigida pelos Soviéticos encontra uma expressão que só as metralhadoras e os carros de assalto podem calar.

Notam alguns diplomatas que os acontecimentos de Berlim-Leste, pelo simples facto de se terem dado, podem considerar-se a primeira manifestação de uma fraqueza do dominio soviético sobre os territórios europeus que engloba. Esta fraqueza, dissimulada pela importancia do Exército Vermelho, é uma realidade que suscita as maiores preocupações no Kremlim. Poderia explicar os gestos de conciliação da URSS depois da morte de Estaline e o afrouxamento dos rigores da ocupação na Alemanha e na Austria.-(F. P.)

As negociações de Pan-Mun-Jon

(Continuação da 1.ª página)

ram as portas do campo de Yon Chon, a cerca de 30 quilómetros a Leste de

Morte de 30 prisioneiros numa tentativa de evasão

TÓQUIO, 19.—Segundo informa o comando dos serviços dos prisioneiros de guerra das Nações Unidas, foram mortos 30 prisioneiros e ficaram feridos 114 na altura de uma nova evasão em massa que se deu esta manhã do campo n.º 10, em Inchon, perto de Seoul. A mesma informação acrescenta que o total de prisioneiros não-comunistas evadidos é de 26.952.—(F. P.).

A carta de Rhee a Eisenhower

SEOUL, 19.—Foi publicado esta manhã em Seoul o texto da carta enviada pelo presidente Singman Rhee ao presidente Eisenhower. Nesta carta, o presidente da Coreia do Sul declara, uma vez mais, que «seria impossivel» conseguir, por meio de conferências, que os Chineses abandonem a Coreia. Singman Rhee afirmou também «que a Coreia não poderia sobreviver se o agressor chinês permanecer no território coreano».

Afirma que a generosa oferta de auxilio económico e militar foi muito apreciada por todo o povo coreano, mas não era aceitável em virtude da «sentença de morte» para a Coreia. Lança um aviso de que a conclusão de um armistício «representaria um perigo eventual para o Mundo inteiro, incluindo os Estados Unidos». Conclui: «Continuamos a contar com a vossa ponderada direcção para solucionar esta crise».—(F. P.).

As negociações de armistício

PAN-MUN-JON, 19.—A pedido dos Sino-coreanos, a reunião entre os interprétes aliados e comunistas, marcada para esta manhã ás 10 horas, foi adiada.

Os Sino-coreanos pediram igualmente que a conferência plenária de armistício se reuna amanhã ás 11 horas locais. Apresentaram este pedido na reunião dos oficiais de ligação, que começou ás 15 horas e durou três minutos. O Comando das Nações Unidas concordou.—(F. P.).

*

MUNSAN, 19.—Os circulos oficiais do Comando das Nações Unidas recusam-se a comentar o pedido dos comunistas para uma sessão da conferência de armistício, amanhã. Entretanto, pensa-se em Munsan que os Sino-coreanos tencionam entregar aos representantes aliados um protesto contra a libertação dos prisioneiros anti-comunistas pelo presidente Rhee.

Por outro lado, a emissora de um país do Leste europeu, ouvida ontem nesta cidade, sugeria a possibilidade dos comunistas proporem uma suspensão das negociações de armistício até que todos os evadidos tenham sido recapturados pelas Nações Unidas.—(France Presse).

TURISMO

Para viajar no País e estrangeiro, em automóveis de aluguer «Hudson» e «Plymouth», consulte preços pelo telefone 126 Estoril. Garagem Alvarez.

Jardim Zoológico

Amanhã e Domingo

XXV EXPOSIÇÃO CANINA

ENTRADA GERAL (cada dia) Esc. 15$00

Crianças até 10 anos — grátis

Esmerado serviço de almoços no restaurante do Lago

ATENÇÃO

No domingo, 21, não haverá qualquer redução no preço das entradas, que é 15$00 durante todo o dia